



萬勝發科技股份有限公司

FORTUNE ADVANCED TECHNOLOGY CO., LTD

公開說明書

(首次辦理股票公開發行申報用)

- 一、公司名稱：萬勝發科技股份有限公司
- 二、本公開發行說明書編印目的：首次辦理股票公開發行。
  - (一)已發行股份種類：記名式普通股，每股面額新臺幣壹拾元整。
  - (二)已發行股份股數：普通股 18,800,000 股。
  - (三)已發行股份金額：新臺幣 188,000,000 元整。
  - (四)發行條件：全額發行。
  - (五)公開承銷比例：不適用。
  - (六)承銷及配售方式：不適用。
  - (七)首次辦理公開發行之目的：依公司法第 156 條之 2 第 1 項及證券交易法第 42 條第 1 項之規定辦理。
- 三、本次資金運用計畫之用途及預計可能產生效益之概要：不適用。
- 四、本次發行之相關費用：
  - (一)承銷費用：不適用。
  - (二)其他費用(包括會計師公費等)：約新臺幣 50 萬元。
- 五、有價證券之生效，不得藉以作為證實申報事項或保證證券價值之宣傳。
- 六、本公開說明書之內容如有虛偽或隱匿之情事者，應由發行人及其負責人與其他曾在公開說明書上簽名或蓋章者依法負責。
- 七、投資人投資前應至金融監督管理委員會指定之資訊申報網站詳閱本公開說明書之內容，並應注意本公司之風險事項：請參閱本公開說明書第3~5頁。
- 八、本公司股票未在證券交易所上市或未在證券商營業處所買賣。
- 九、本公司有累積虧損，且每股淨值低於面額。
- 十、查詢本公開說明書之網址：公開資訊觀測站<http://mops.twse.com.tw>。

萬勝發科技股份有限公司 編製



中華民國一十二年八月一日 刊印

一、本次發行前實收資本之來源：

單位：新臺幣元

實收資本來源	金額	占實收資本額比率(%)
設立資本	100,000	0.05
盈餘轉增資	-	-
現金增資	187,900,000	99.95
合計	188,000,000	100.00

二、公開說明書之分送計劃：

- (一)陳列處所：依規定函送有關單位外，另陳列於本公司以供查閱。  
(二)分送方式：依金融監督管理委員會證券期貨局規定方式辦理。  
(三)索取方法：請上網至公開資訊觀測站(<http://mops.twse.com.tw>)查詢及下載。

三、證券承銷商之名稱、地址、網址及電話：不適用。

四、公司債保證機構之名稱、地址、網址及電話：不適用。

五、公司債受託機構之名稱、地址、網址及電話：不適用。

六、股票或公司債簽證機構之名稱、地址、網址及電話：採無實體發行，故不適用。

七、辦理股票過戶機構之名稱、地址、網址及電話：

名稱：群益金鼎證券(股)公司股務代理部 網址：<https://www.capital.com.tw>  
地址：台北市敦化南路二段97號B2 電話：(02)2703-5000

八、信用評等機構之名稱、地址、網址及電話：不適用。

九、公司債簽證會計師及律師姓名、事務所名稱、地址、網址及電話：不適用。

十、最近年度財務報告簽證會計師姓名、事務所名稱、地址、網址及電話：

會計師姓名：劉怡青、黃秀椿會計師 網址：<http://www.deloitte.com.tw>  
事務所名稱：勤業眾信聯合會計師事務所 電話：(02)2725-9988  
地址：台北市信義區松仁路100號20樓

十一、複核律師姓名、事務所名稱、地址、網址及電話：不適用。

十二、發言人、代理發言人姓名、職稱、聯絡電話及電子郵件信箱：

發言人姓名：葛允娟 代理發言人姓名：鄭雪霞  
職稱：財管處副總 職稱：會計經理  
聯絡電話：(03)668-4588 聯絡電話：(03)668-4588  
電子郵件信箱：yckwat@fortuneadvanced.com 電子郵件信箱：esther@fortuneadvanced.com

十三、公司網址：<https://www.fortuneadvanced.com>

### 萬勝發科技股份有限公司公開說明書摘要

實收資本額：新臺幣 188,000,000 元		公司地址：新竹縣竹北市高鐵二路 32 號 20 樓之 3		電話：(03)668-4588				
設立日期：102 年 8 月 1 日			網址：https://www.fortuneadvanced.com					
上市日期：不適用		上櫃日期：不適用		公開發行日期：不適用				
管理股票日期：不適用		負責人：董事長 張家祥		發言人：葛允娟				
總經理 葛雲湘		代理發言人：鄭雪霞		職稱：財管處副總				
股票過戶機構：		電話：(02)2703-5000		網址：https://www.capital.com.tw				
群益金鼎證券(股)公司股務代理部		地址：台北市敦化南路 2 段 97 號 B2 樓						
股票承銷機構：不適用		電話：不適用		網址：不適用				
最近年度簽證會計師：		電話：(02)2725-9988		網址：http://www.deloitte.com.tw				
勤業眾信聯合會計師事務所：劉怡青、黃秀椿會計師		地址：台北市信義區松仁路 100 號 20 樓						
複核律師：不適用		電話：不適用		網址：不適用				
信用評等機構：不適用		電話：不適用		網址：不適用				
地址：不適用		評等標的						
發行公司：不適用		無■；有□，評等日期：不適用 評等等級：不適用						
本次發行公司債：不適用		無■；有□，評等日期：不適用 評等等級：不適用						
董事選任日期：111 年 6 月 23 日，任期：3 年			監察人選任日期：111 年 6 月 23 日，任期：3 年					
全體董事持股比例：40.26% (112 年 6 月 30 日)			全體監察人持股比率：0.02% (112 年 6 月 30 日)					
董事、監察人及持股超過 10% 股東及其持股比例：(112 年 6 月 30 日)								
職稱	姓名	持股比例	職稱	姓名	持股比例	職稱	姓名	持股比例
董事長	張家祥	6.51%	董事	長育管理顧問有限公司 代表人：張婉琪	8.93%	持股超過 10% 股東	葛雲湘	11.67%
董事	葛雲湘	11.67%			0.66%			
董事	黃雅玫	8.94%	監察人	陳怡如	0%			
董事	葛允娟	3.55%	監察人	朱怡菁	0.02%			
工廠地址：無。			電話：無。					
主要產品：電源管理 IC 研發及銷售				參閱本文之頁次				
市場結構 (111 年度)：內銷 75% 外銷 25%				第 33 頁				
風 險 事 項		請參閱本公開說明書公司概況之風險事項		參閱本文之頁次				
				第 3~5 頁				
去 年 度 ( 1 1 1 年 度 )		營業收入：197,910 千元 稅前純益：4,539 千元，每股盈餘(稅後)：0.22 元		第 45 頁				
本次募集發行有價 證券種類及金額		請參閱本公開發行說明書封面						
發 行 條 件		請參閱本公開發行說明書封面						
募集資金用途及預 計產生效益概述		請參閱本公開發行說明書封面						
本次公開說明書刊印日期：112 年 8 月 1 日			刊印目的：首次辦理股票公開發行申報用					
其他重要事項之扼要說明及參閱本文之頁次：請參閱本公開發行說明書目錄								

# 公開說明書目錄

頁次

壹、公司概况	1
一、公司簡介	1
(一)設立日期	1
(二)總公司、分公司及工廠之地址及電話	1
(三)公司沿革	1
二、風險事項	3
(一)風險因素	3
(二)訴訟或非訟事件	5
(三)公司董事、監察人、經理人及持股比例超過百分之十之大股東最近二年度及截至公開說明書刊印日止，如有發生財務週轉困難或喪失債信情事，應列明其對公司財務狀況之影響	5
(四)其他重要事項	5
三、公司組織	6
(一)組織系統	6
(三)總經理、副總經理、協理、各部門及分支機構之主管	8
(四)董事及監察人	10
(五)發起人	14
(六)最近年度給付董事、監察人、總經理及副總經理等之酬金	14
四、資本及股份	19
(一)股份種類	19
(二)股本形成經過	19
(三)最近股權分散情形	20
(四)最近二年度每股市價、淨值、盈餘、股利及相關資料	23
(五)公司股利政策及執行狀況	24
(六)本年度擬議之無償配股對公司營業績效及每股盈餘之影響	24
(七)員工、董事及監察人酬勞	24
(八)公司申請買回本公司股份情形	24
五、公司債（含海外公司債）辦理情形	24
六、特別股辦理情形	24
七、參與發行海外存託憑證之辦理情形	25
八、員工認股權憑證辦理情形	25
九、限制員工權利新股辦理情形	25
十、併購辦理情形	25
十一、受讓他公司股份發行新股尚在進行者	25
貳、營運概況	26

一、公司之經營.....	26
(一)業務內容.....	26
(二)市場及產銷概況.....	33
(三)最近二年度從業員工人數.....	36
(四)環保支出資訊.....	36
(五)勞資關係.....	37
(六)資通安全管理.....	37
二、不動產、廠房及設備、其他不動產或其使用權資產.....	38
(一)自有資產.....	38
(二)使用權資產.....	38
(三)各生產工廠現況及最近二年度設備產能利用率.....	39
三、轉投資事業.....	39
(一)轉投資事業概況.....	39
(二)綜合持股比例.....	39
(三)上市或上櫃公司最近二年度及截至公開說明書刊印日止，子公司持有或處分本公司股票情形及其設定質權之情形，並列明資金來源及其對公司財務績效及財務狀況之影響.....	39
(四)最近二年度及截至公開說明書刊印日止，發生公司法第一百八十五條情事或有以部分營業、研發成果移轉子公司者，應揭露放棄子公司現金增資認購情形，認購相對人之名稱、及其與公司、董事、監察人及持股比例超過百分之十股東之關係及認購股數.....	39
四、重要契約.....	39
<b>參、發行計畫及執行情形.....</b>	<b>40</b>
一、前次現金增資、併購或受讓他公司股份發行新股或發行公司債資金運用計畫分析應記載下列事項.....	40
二、本次現金增資、發行公司債、發行員工認股權憑證或限制員工權利新股計畫應記載事項.....	43
三、本次受讓他公司股份發行新股應記載事項.....	43
四、本次併購發行新股應記載事項.....	43
<b>肆、財務概況.....</b>	<b>44</b>
一、最近五年度簡明財務資料.....	44
(一)簡明資產負債表及綜合損益表.....	44
(二)影響上述簡明財務報表作一致性比較之重要事項，如會計變動、公司合併或營業部門停工等及其發生對當年度財務報表之影響.....	46
(三)最近五年度簽證會計師姓名及查核意見.....	47
(四)財務分析.....	48
(五)會計項目重大變動說明.....	51
二、財務報告應記載事項.....	53
(一)發行人申報募集發行有價證券時之最近二年度財務報告及會計師查核報告，並應加列最近一季依法公告申報之財務報告.....	53

(二)最近二年度發行人經會計師查核簽證之年度個體財務報告，但不包括重要會計項目明細表 .....	53
(三)發行人申報募集發行有價證券後，截至公開說明書刊印日前，如有最近期經會計師查核簽證或核閱之財務報告及個體財務報告，應併予揭露.....	53
三、財務概況其他重要事項 .....	53
(一)公司及其關係企業最近二年度及截至公開說明書刊印日止，如有發生財務週轉困難情事，應列明其對公司財務狀況之影響 .....	53
(二)最近二年度及截至公開說明書刊印日止，有發生公司法第一百八十五條情事者 ....	53
(三)期後事項.....	53
(四)其他.....	53
四、財務狀況及經營結果檢討分析 .....	54
(一)財務狀況.....	54
(二)財務績效.....	55
(三)現金流量.....	56
(四)最近年度重大資本支出對財務業務之影響.....	56
(五)最近年度轉投資政策、其獲利或虧損之主要原因、改善計劃及未來一年投資計劃	56
(六)其他重要事項.....	56
伍、特別記載事項.....	57
一、內部控制制度執行狀況.....	57
(一)最近三年度會計師提出之內部控制改進建議及內部稽核發現重大缺失之改善情形	57
(二)內部控制聲明書.....	57
(三)委託會計師專案審查內部控制者，應列明其原因、會計師審查意見、公司改善措施及缺失事項改善情形 .....	57
二、委託經金融監督管理委員會核准或認可之信用評等機構進行評等者，應揭露該信用評等機構所出具之評等報告 .....	57
三、證券承銷商評估總結意見.....	57
四、律師法律意見書.....	57
五、由發行人填寫並經會計師複核之案件檢查表彙總意見.....	57
六、前次募集與發行有價證券於申報生效(申請核准)時經金融監督管理委員會通知應自行改進事項之改進情形 .....	57
七、本次募集與發行有價證券於申報生效時經金融監督管理委員會通知應補充揭露之事項 .....	57
八、公司初次上市、上櫃或前次及最近三年度申報(請)募集與發行有價證券時，於公開說明書中揭露之聲明書或承諾事項及其目前執行情形.....	57
九、最近年度及截至公開說明書刊印日止董事或監察人對董事會通過重要決議有不同意見且有紀錄或書面聲明者，其主要內容 .....	57
十、最近年度及截至公開說明書刊印日止，公司及其內部人員依法被處罰，或公司對其內部人員違反內部控制制度規定之處罰，其處罰結果可能對股東權益或證券價格有重大影響者，應列明其處罰內容、主要缺失與改善情形.....	57

十一、證券承銷商、發行人及其董事、監察人、總經理、財務或會計主管以及與本次申報募集發行有價證券案件有關之經理人等人出具不得退還或收取承銷相關費用之聲明書 .....	57
十二、發行人辦理現金增資或募集具股權性質公司債，並採詢價圈購對外公開承銷之案件，證券承銷商及發行人等出具不得配售予關係人及內部人等對象之聲明書 .....	57
十三、其他必要補充說明事項 .....	58
十四、發行人視所營事業性質，委請在技術、業務、財務等各方面具備專業知識及豐富經驗之專家，就發行人目前營運狀況及本次發行有價證券後之未來發展，進行比較分析並出具意見者，應揭露該等專家之評估意見 .....	58
十五、上市上櫃公司就公司治理運作情形應記載事項 .....	58
<b>陸、重要決議、公司章程及相關法規 .....</b>	<b>59</b>
一、重要決議應記載與本次發行有關之決議文 .....	59
二、公司章程及新舊條文對照表 .....	59
三、盈虧撥補表 .....	59

## 附件

- 附件一、110年度財務報告暨會計師查核報告
- 附件二、111年度財務報告暨會計師查核報告
- 附件三、內部控制聲明書
- 附件四、會計師內部控制制度專案審查報告
- 附件五、會計師複核之案件檢查表彙總意見
- 附件六、與本次發行有關之決議文
- 附件七、公司章程及新舊條文對照表
- 附件八、盈虧撥補表

## 壹、公司概況

### 一、公司簡介

(一)設立日期：102 年 8 月 1 日

(二)總公司、分公司及工廠之地址及電話

名稱	地址	電話
總公司	新竹縣竹北市高鐵二路 32 號 20 樓之 3	(03)668-4588

(三)公司沿革

民國年	月份	重要紀事
102 年	8 月	萬勝發成立，實收資本額為新臺幣 100 千元。
103 年	1 月	公司由苗栗縣竹南鎮搬遷至新竹縣竹北市現址。
	3 月	辦理現金增資新臺幣 29,900 千元，增資後實收資本額為新臺幣 30,000 千元。
	10 月	辦理現金增資新臺幣 20,000 千元，增資後實收資本額為新臺幣 50,000 千元。
	11 月	通過 ISO9001：2008 品質管理系統認證。
104 年	4 月	辦理現金增資新臺幣 10,000 千元，增資後實收資本額為新臺幣 60,000 千元。
	4 月	應用 0.3 瓦特節能待載功耗需求，業界首款整合數位控制/類比電源的 Linux TV 通用 PMIC FA6600NTR Tape Out。
	7 月	辦理現金增資新臺幣 25,000 千元，增資後實收資本額為新臺幣 85,000 千元。
105 年	1 月	應用於筆記本 I2C/SMBus 介面的漏極開路式單通道電平轉換 IC FA8202 系列 Tape Out。
	2 月	辦理現金增資新臺幣 38,000 千元，增資後實收資本額為新臺幣 123,000 千元。
	3 月	應用於 TV/AIO/IPC 主板應用設計 TCOM/Backlight 電源需求所開發的高壓負載開關 FA7610A6R/FA7612OTR Tape Out。
	4 月	應用於筆記本 SPI 介面的推挽式單通道電平轉換 IC FA8201K6R 量產。
	4 月	首款 6A 雙通道電子開關 FA7601OTR 量產。
	5 月	應用 0.3 瓦特節能待載功耗需求，業界第一顆整合數位控制/類比電源的 Android TV 通用 PMIC FA6620NTR Tape Out。
	6 月	首款 4A 單通道電子開關 FA7607OTR 量產。
	2 月	辦理現金增資新臺幣 7,000 千元，增資後實收資本額為新臺幣 130,000 千元。
	7 月	首款 6A 單通道電子開關 FA7603OTR 量產。

民國年	月份	重要紀事
106 年	7 月	應用於 Intel CPU Modern Standby 快開式電子開關 FA7606OTR 量產。
	7 月	首款 CPU SD Card 介面 IC 搭配的二切一路負載開關 FA7630A8R 量產。
	7 月	首款 USB BC1.2 充電 IC FA3200NTR/FA3210NTR Tape Out。
	10 月	首款應用於筆記本 4 通道推挽式電平轉換 IC FA8201OTR 量產。
	10 月	成為 USB-IF(USB 開發者論壇)會員。
107 年	3 月	辦理現金增資新臺幣 12,000 千元，增資後實收資本額為新臺幣 142,000 千元。
	5 月	首款應用於 Type C PD3.0 Dead Battery HV LDO FA2250OTR Tape Out。
	7 月	USB BC1.2 充電 IC FA3200NTR/FA3210NTR 獲 UL & CB 安規認證。
	10 月	辦理現金增資新臺幣 1,800 千元，增資後實收資本額為新臺幣 143,800 千元。
108 年	1 月	首款 0.18um BCD 高壓 eFuse 電子保險絲 FA7618/FA7619/FA7620/FA7632 系列 Tape Out。
	3 月	辦理現金增資新臺幣 6,200 千元，增資後實收資本額為新臺幣 150,000 千元。
	3 月	Type C PD Vbus 5V3A Power Switch FA7615/FA7616/FA7626 系列獲 UL & CB 安規認證。
	8 月	業界首款 Type C 應用內含 I2C 介面控制的 Vbus 28V OVP、RCP 保護機制 CC Logic+Power Switch 的整合型方案 FA2201NTR/FA2203NTR Tape Out。
	9 月	首款應用於 Type C PD Vbus 5V3A 內含 28V OVP、RCP 保護機制 Power Switch FA7616AA6R 量產。
109 年	3 月	辦理現金增資新臺幣 15,000 千元，增資後實收資本額為新臺幣 165,000 千元。
	8 月	辦理現金增資新臺幣 13,000 千元，增資後實收資本額為新臺幣 178,000 千元。
	11 月	通過 ISO9001：2015 品質管理系統認證。
	11 月	Type A Power Switch FA7623 系列獲 UL & CB 安規認證。
110 年	4 月	首款 USB Type C PD3.0 Port Protector IC FA2207WR/FA2209NTR/FA2211NTR Tape Out。
	6 月	首款 0.18um BCD USB Type C PD3.0 I2C 介面高壓 Power MUX FA2208NTR Tape Out。
111 年	11 月	eFuse 電子保險絲 FA7618/FA7619/FA7620/FA7632 系列獲 UL & CB 安規認證。

民國年	月份	重要紀事
112 年	4 月	首款 0.18um BCD USB Type C PD3.1 EPR Port Protector IC FA2212WR/FA2213WR/FA2214WR Tape Out。
	4 月	辦理現金增資新臺幣 10,000 千元，增資後實收資本額為新臺幣 188,000 千元。

## 二、風險事項

### (一)風險因素：

#### 1.最近年度及截至公開說明書刊印日止利率、匯率變動、通貨膨脹情形對公司損益之影響及未來因應措施

##### (1)利率變動對公司損益之影響及未來因應措施

110 年度及 111 年度利息支出金額分別為 409 千元及 1,139 千元，占稅前純益比率為 3.00% 及 25.09%；利息收入金額分別為 5 千元及 63 千元，占稅前純益比率為 0.04% 及 1.39%。

本公司與銀行間保持良好關係，以取得較佳利率，112 年亦透過現金增資取得營運資金，以降低銀行借款金額，減少利息支出。

##### (2)匯率變動對公司損益之影響及未來因應措施

110 年度及 111 年度兌換(損)益金額分別為(666)千元及 5,159 千元，占稅前純益比率為(4.88%)及 113.66%。

本公司隨時檢視外幣曝險部位金額所產生之兌換損益以保障公司利潤，除採部分外幣應收應付沖抵之自然避險方式外，並輔以現貨結售及操作遠期外匯之避險交易，以適時調節應收及應付外幣淨部位增加金額。

##### (3)通貨膨脹情形對公司損益之影響及未來因應措施

本公司因通貨膨脹情形而對公司損益尚無重大影響。隨時注意市場價格變動狀況，並與客戶及供應商保持良好關係，以降低通貨膨脹對本公司之影響。

#### 2.最近年度及截至公開說明書刊印日止從事高風險、高槓桿投資、資金貸與他人、背書保證及衍生性商品交易之政策、獲利或虧損之主要原因及未來因應措施

(1) 本公司專注於本業經營，最近年度及截至公開說明書刊印日止並無從事高風險、高槓桿投資、為他人背書保證及資金貸與他人之情事。

(2) 本公司已訂有「取得或處份資產處理程序」，內含衍生性商品交易政策，並經股東會決議通過，所有交易及處理將依各項法令規定及本處理程序執行。另「背書保證作業程序」及「資金貸與他人管理辦法」經考量公司之營運風險，不擬承作為他人背書保證及資金貸與他人，故已於 111 年 1 月 6 日董事會通過予以廢除。

### 3. 未來研發計畫及預計投入之研發費用

針對整體電源系統設計而言，電流、電壓及系統控制是影響元件表現的主要因素。隨著電子產品的不斷發展，對小尺寸、低功耗規格的要求也不斷提高，因此功率轉換效率、開關頻率、響應速度以及功率和電流密度在電源系統中變得越來越重要。

本公司已進入 0.18um 高壓 BCD 製程並開始量產，致力於向更高壓的 0.18um BCD 製程 (PD3.1 EPR 48V)邁進。在前一代 0.35um 製程產品成功的基礎上，本公司已累積豐富之製程和設計經驗，成功縮短產品開發週期，並快速推向市場。本公司預計投入之研發費用將依新產品及新技術之開發進度逐步編製，並視營運狀況維持一定幅度成長，以確保本公司之競爭優勢。

### 4. 國內外重要政策及法律變動對公司財務業務之影響及因應措施

本公司各項業務之執行均依循國內外相關法令規範辦理外，並隨時注意國內外重要政策更動及法規變動情況，以充分掌握外在資訊，故最近年度及截至公開說明書刊印日止，國內外政策及法律變動尚未對本公司之財務業務產生重大影響。

### 5. 科技改變（包括資通安全風險）及產業變化對公司財務業務之影響及因應措施

本公司隨時注意所處產業相關之科技改變及技術發展演變，並迅速掌握產業動態，不斷加強及提升研發能力，以推出符合市場潮流之產品，故目前並無因重大科技改變及產業變化而對本公司之財務業務產生重大影響。

資通安全風險方面，本公司訂有「電腦軟硬體管理程序」與「緊急應變暨系統復原計劃作業程序」等資訊安全政策，並已建立資訊安全風險管理架構，包含建立網路防火牆、防毒軟體及系統程式資料存取控制等。本公司不定期進行內部人員安全管理及資訊安全教育訓練，各管理階層亦依其職掌進行風險督導管理。故經評估上述資訊安全風險管理機制後，尚無重大營運風險。

### 6. 企業形象改變對企業危機管理之影響及因應措施

本公司自成立以來，均遵守相關法令規定，積極強化內部管理與提升管理品質及績效，同時保持和諧之勞資關係，以持續維持優良企業形象，故本公司最近年度及截至公開說明書刊印日止，尚無影響企業形象之情事。

### 7. 進行併購之預期效益、可能風險及因應措施

本公司最近年度及截至公開說明書刊印日止，並未有併購計畫。

### 8. 擴充廠房之預期效益、可能風險及因應措施

本公司最近年度及截至公開說明書刊印日止，並未有擴廠計畫。

### 9. 進貨或銷貨集中所面臨之風險及因應措施

(1)進貨風險：本公司係一無晶圓廠的 IC 設計公司，主要進貨項目係為晶圓之採購，在半導體產業的價值鏈中，IC 設計公司為取得可靠且穩定的產能，以及考量製程技術、品質良率、產能充分及交期配合等因素，皆趨向與特定之晶圓代工廠及

封測廠商維持長期的合作關係，此為 IC 設計廠商普遍存在之現象，故本公司與目前之晶圓供應商及封測廠商已往來多年，雙方配合關係良好，並無缺貨之風險，而未來將持續配合新產品開發及量產，增加晶圓供貨來源，以降低進貨集中之風險。

(2)銷貨風險：為降低銷貨對象集中之風險，定期評估客戶之營運狀況及其應收款項收回之情形。本公司之主要客戶其往來信用紀錄尚屬良好，惟在考量營運策略及產業特性下，本公司仍積極拓展新客戶與新市場，將有助於降低銷貨集中之風險。

10. 董事、監察人或持股超過百分之十之大股東，股權之大量移轉或更換對公司之影響、風險及因應措施

大股東Jasmine Success Consultants Ltd.之股權移轉，係因該公司之股東將股份贈與子女，對本公司之營運尚無重大影響。

11. 經營權之改變對公司之影響、風險及因應措施

最近年度及截至公開說明書刊印日止，本公司並無經營權改變之情形。

12. 其他重要風險及因應措施：無。

#### (二)訴訟或非訟事件

1. 公司最近二年度及截至公開說明書刊印日止已判決確定或目前尚在繫屬中之訴訟、非訟或行政爭訟事件，其結果可能對股東權益或證券價格有重大影響者，應揭露其系爭事實、標的金額、訴訟開始日期、主要涉訟當事人及目前處理情形：無。

2. 公司董事、監察人、總經理、實質負責人、持股比例超過百分之十之大股東及從屬公司，最近二年度及截至公開說明書刊印日止已判決確定或目前尚在繫屬中之訴訟、非訟或行政爭訟事件，其結果可能對公司股東權益或證券價格有重大影響者：無。

3. 公司董事、監察人、經理人及持股比例超過百分之十之大股東，最近二年度及截至公開說明書刊印日止發生證券交易法第一百五十七條規定情事及公司目前辦理情形：無。

(三)公司董事、監察人、經理人及持股比例超過百分之十之大股東最近二年度及截至公開說明書刊印日止，如有發生財務週轉困難或喪失債信情事，應列明其對公司財務狀況之影響：無。

(四)其他重要事項：無。

### 三、公司組織

#### (一)組織系統

##### 1.組織結構圖



萬勝發科技股份有限公司  
公司組織圖

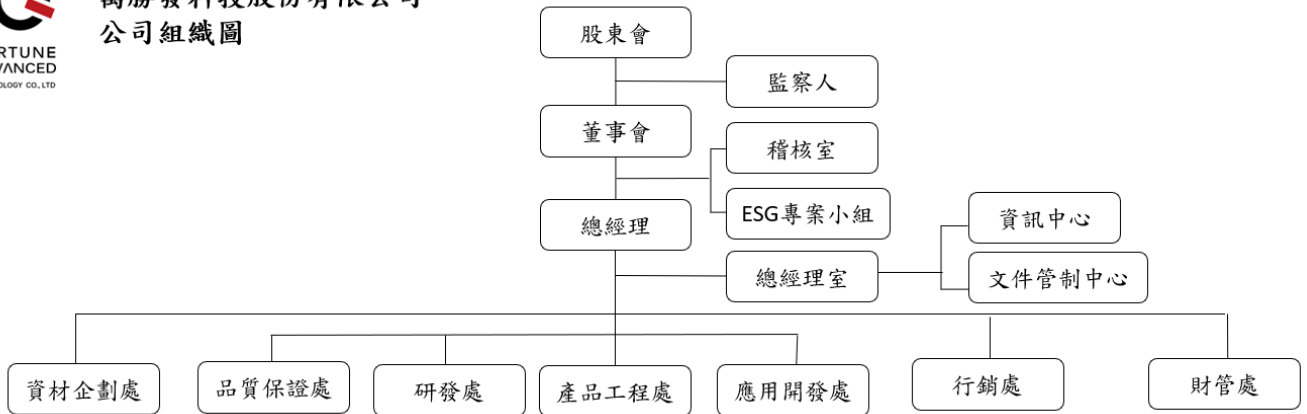

##### 2.各主要部門所營業務

部門	工作執掌
董事會	<ol style="list-style-type: none"> <li>1. 營業方針之決定。</li> <li>2. 預算之審議。</li> <li>3. 執行股東會決議事項。</li> <li>4. 重要職員之聘免。</li> <li>5. 其他依法令或股東會決議之職權。</li> </ol>
稽核室	<ol style="list-style-type: none"> <li>1. 稽核工作之規劃（稽核計劃）。</li> <li>2. 執行稽核計劃編製稽核報告及審核。</li> <li>3. 專案性稽核作業。</li> </ol>
總經理室	<ol style="list-style-type: none"> <li>1. 核定公司營運方向及發展政策。</li> <li>2. 決定公司品質經營與方針，核定公司品質政策、品質目標。</li> <li>3. 資訊中心。</li> <li>4. 文件管制中心。</li> </ol>
ESG 專案小組	<ol style="list-style-type: none"> <li>1. 推動環境保護(E)、社會責任(S)與公司治理(G)相關規劃。</li> <li>2. 建立ESG相關制度。</li> <li>3. 凝聚公司內部ESG共識。</li> <li>4. 推動ESG相關認證。</li> </ol>
資材企劃處	<ol style="list-style-type: none"> <li>1. 研發用電子零組件、PCB板之委外製作或維護。</li> <li>2. 生產性原物料請購、採購連繫及跟催。</li> <li>3. 生產性產品相關詢價、比價、議價等作業。</li> <li>4. 產銷協調、執行及出貨交期確認與安排。</li> <li>5. 庫房料件出入管理及出入帳作業。</li> <li>6. 財產設備等一般採購事項。</li> </ol>
品質保證處	<ol style="list-style-type: none"> <li>1. ISO品質管理系統規劃、推動及ISO內部與外部稽核。</li> <li>2. 量測儀器校正管理。</li> <li>3. 環境限用物質管理。</li> </ol>

部門	工作執掌
	4. 產品/封裝可靠度驗證與可靠度不良分析。 5. 客戶訴願分析處理與矯正預防措施之執行。 6. 進出料檢驗。 7. 供應商和外包商之評鑑與稽核暨品質異常管理。
研發處	1. 新產品研究開發及協助驗證。 2. 處理晶圓代工廠之間技術問題。 3. 協助專利權或其他智財權(IP)之調查研究及申請事項處理。 4. IC 佈局及規劃。 5. 設計驗證流程(LVS, DRC , extract RC)。
產品工程處	1. 量產產品良率穩定追蹤與改善。 2. 量產產品不良品分析及改善方法實施。 3. 封裝廠及測試廠工程評估(測試/品保/產品)。
應用開發處	1. 產品特性量測與驗證。 2. 測試軟體、硬體開發及測試生產維護。 3. 封裝廠及測試廠工程評估(測試/品保/產品)。 4. 產品應用實作與驗證。 5. 市場技術評估。 6. 產品應用設計。
行銷處	1. 訂單掌握、與業績預估。 2. 建立客戶關係網路、代理商管理。 3. 產銷協調。 4. RMA 處理。 5. 擬定產品定位、價格及銷售策略。 6. 主導新產品開發。 7. 新市場區塊開發。
財管處	1. 公司組織編制、工作職掌與權責劃分之研究、分析及改進事項。 2. 員工招募、任用、異動、出缺勤及敘薪作業之辦理。 3. 財務規劃及運作，預算之編定與控管。 4. 一般股務作業之維護，相關資料之彙整及申報。 5. 一般會計帳務之處理及維護。 6. 每月財務及管理性報表之編製。

## (二)關係企業圖

- 1.關係企業：無。
- 2.公司與關係企業間之關係、相互持股比例、股份及實際投資金額：不適用。

(三)總經理、副總經理、協理、各部門及分支機構之主管

112年6月30日；單位：股

職稱	姓名	性別	國籍	就任日期	持有股份		配偶、未成年子女持有股份		利用他人名義持有股份		主要經(學)歷	目前兼任其他公司之職務	具配偶或二親等以內關係之經理人			經理人取得員工認股權憑證情形	備註
					股數	持股比率	股數	持股比率	股數	持股比率			職稱	姓名	關係		
總經理	葛雲湘	男	中華民國	103/2/1	2,193,969	11.67%	—	—	1,000,000	5.32%	<ul style="list-style-type: none"> <li>■美國北德州大學物理碩士</li> <li>■美國俄亥俄州立大學電機工程碩士</li> <li>■富鼎先進電子股份有限公司總經理</li> </ul>	<ul style="list-style-type: none"> <li>■擎力科技股份有限公司董事</li> <li>■Comos Ray Development Limited 負責人</li> </ul>	—	—	—	—	—
資材企劃處副總	曾健璋	男	中華民國	103/2/26	195,556	1.04%	—	—	—	—	<ul style="list-style-type: none"> <li>■中原大學化學工程學系研究所碩士</li> <li>■富鼎先進電子股份有限公司採購部協理</li> </ul>	—	—	—	—	—	—
行銷處副總	李景耀	男	中華民國	103/2/12	220,364	1.17%	—	—	—	—	<ul style="list-style-type: none"> <li>■高雄工業專科學校電機科畢業</li> <li>■台灣工業技術學院電機系畢業</li> <li>■意法半導體股份有限公司 (STMicroelectronics) Account Sales 客戶銷售業務</li> <li>■美商科勝訊股份有限公司 (Conexant) District Sales Manager 區域業務經理</li> <li>■富鼎先進電子股份有限公司 Marketing Director 行銷處長</li> </ul>	—	—	—	—	—	—
財管處副總	葛允娟	女	中華民國	110/8/2	667,688	3.55%	385,000	2.05%	1,679,344	8.93%	<ul style="list-style-type: none"> <li>■國立台灣大學會計研究所碩士</li> <li>■立本台灣聯合會計師事務所會計師</li> <li>■東元電機股份有限公司處長</li> </ul>	<ul style="list-style-type: none"> <li>■長育管理顧問有限公司負責人</li> </ul>	—	—	—	—	—

職稱	姓名	性別	國籍	就任日期	持有股份		配偶、未成年子女持有股份		利用他人名義持有股份		主要經(學)歷	目前兼任其他公司之職務	具配偶或二親等以內關係之經理人			經理人取得員工認股權憑證情形	備註
					股數	持股比率	股數	持股比率	股數	持股比率			職稱	姓名	關係		
											<ul style="list-style-type: none"> <li>■東捷資訊服務股份有限公司財務副總</li> </ul>	<ul style="list-style-type: none"> <li>■財團法人花蓮縣私立長育社會福利慈善基金會負責人</li> </ul>					
業務部協理	萬親賢	男	中華民國	108/3/1	448,000	2.38%	—	—	—	—	<ul style="list-style-type: none"> <li>■中國海事商業專科學校航海系畢業</li> <li>■鉛威科技股份有限公司業務部副理</li> <li>■富鼎先進電子股份有限公司業務部副理</li> <li>■亞瑟萊特科技股份有限公司業務部經理</li> </ul>	—	—	—	—	—	—

(四)董事及監察人

1.董事及監察人資料

112年6月30日；單位：股

職稱	姓名	性別 年齡	國籍 或註冊地	初次 選任 日期	選任 日期	任期 (年)	選任時 持有股份		現 在 持有股數		配偶、未 成年子女 現在持有 股份		利用他人名義持 有股份		主要經(學)歷	目前兼任本公 司及其他公司 之職務	具配偶或二 親等以內關 係之其他主 管、董事或 監察人			備註
							股數	持股 比率	股數	持股 比率	股數	持股 比率	股數	持股 比率			職稱	姓 名	關 係	
董事長	張家祥	男 55	中華 民國	103/1/7	111/6/23	3年	1,210,756	6.80%	1,224,756	6.51%	—	—	—	—	■墨爾本大學法律博士(Juris Doctor) ■倫敦大學商法研究中心智權碩士 ■國立台灣大學 EMBA 國企組 ■群創光電股份有限公司法務長 ■鴻海集團資深律師 ■華南理工大學法學院客座教授(廣州)	■雅倉國際商務 顧問公司主持 顧問 Managing Partner	—	—	—	—
董事	葛雲湘	男 62	中華 民國	106/1/7	111/6/23	3年	1,593,262	8.95%	2,193,969	11.67%	—	—	1,000,000	5.32%	■美國北德州大學物理碩士 ■美國俄亥俄州立大學電機工程碩士 ■富鼎先進電子股份有限公司總經理	■擎力科技股份 有限公司董事 ■Comos Ray Development Limited 負責 人	—	—	—	—
董事	黃雅玫	女 58	中華 民國	103/1/7	111/6/23	3年	1,114,844	6.26%	1,680,096	8.94%	—	—	193,393	1.03%	■國立台北護專畢業	■新傑雅股份有 限公司董事長 ■富騰達科技股 份有限公司董	—	—	—	—

職稱	姓名	性別 年齡	國籍 或註冊地	初次 選任 日期	選任 日期	任期 (年)	選任時 持有股份		現 在 持有股數		配偶、未 成年子女 現在持有 股份		利用他人名義持 有股份		主要經(學)歷	目前兼任本公 司及其他公司 之職務	具配偶或二 親等以內關 係之其他主 管、董事或 監察人			備註
							股數	持股 比率	股數	持股 比率	股數	持股 比率	股數	持股 比率			職稱	姓 名	關 係	
																董事長 ■華達富投資有 限公司董事長				
董事	長育管理顧 問有限公司	—	中華 民國	108/6/20	111/6/23	3年	1,719,344	9.66%	1,679,344	8.93%	—	—	—	—	—	—	—	—	—	—
	代表人： 張婉琪	女 57	中華 民國	108/6/20	111/6/23	3年	118,000	0.66%	123,966	0.66%	—	—	—	—	■中國文化大學會計系畢業 ■立本台灣聯合會計師事務所查帳部 組長 ■台灣大哥大股份有限公司會計處主 任 ■智融管理顧問有限公司會計部經理	■長育管理顧問 有限公司管理 部經理	—	—	—	—
董事	葛允娟	女 62	中華 民國	111/6/23	111/6/23	3年	585,688	3.29%	667,688	3.55%	385, 000	2.05 %	1,679,344	8.93%	■國立台灣大學會計研究所碩士 ■立本台灣聯合會計師事務所會計師 ■東元電機股份有限公司處長 ■東捷資訊服務股份有限公司財務副 總	■長育管理顧問 有限公司負責 人 ■財團法人花蓮 縣私立長育社 會福利慈善基 金會負責人	—	—	—	—
監察人	陳怡如	女 52	中華 民國	110/9/30	111/6/23	3年	—	—	—	—	—	—	—	—	■英國牛津大學生物化學系博士 ■國立台灣大學化學系學士 ■益安生醫股份有限公司執行副總經	—	—	—	—	

職稱	姓名	性別 年齡	國籍 或註冊地	初次 選任 日期	選任 日期	任期 (年)	選任時 持有股份		現在 持有股數		配偶、未 成年子女 現在持有 股份		利用他人名義持 有股份		主要經(學)歷	目前兼任本公 司及其他公司 之職務	具配偶或二 親等以內關 係之其他主 管、董事或 監察人			備註
							股數	持股 比率	股數	持股 比率	股數	持股 比率	股數	持股 比率			職稱	姓 名	關 係	
															理 ■智融創新顧問股份有限公司副總經 理 ■和通創投集團投資部經理					
監察人	朱怡菁	女 47	中華 民國	110/9/30	111/6/23	3年	—	—	4,000	0.02%	—	—	—	—	■University of Wolverhampton International Business 碩士 ■藝術達科技材料股份有限公司業務 專員	■新傑雅股份有 限公司總經理 特助	—	—	—	—

2.法人股東之主要股東：

112年6月30日

法人股東名稱	法人股東之主要股東	
長育管理顧問有限公司	葛允娟	100.00%

3.法人股東之主要股東屬法人者其主要股東：無。

4.董事及監察人資料：

(1)董事及監察人專業資格及獨立董事獨立性資訊揭露：

姓名	條件	專業資格與經驗(註1)	獨立性情形(註2)	兼任其他公開發行公司獨立董事家數
董事長：張家祥		<ul style="list-style-type: none"> <li>●專業資格與經驗請參閱本公開說明書(四)董事及監察人資料。</li> <li>●所有董事及監察人未有公司法第30條各款之情事。</li> </ul>	本公司董事間、監察人間或董事與監察人間並無違反「證券交易法」中有關獨立性之規範。	0
董事：葛雲湘				0
董事：黃雅玫				0
董事：長育管理顧問有限公司 代表人：張婉琪				0
董事：葛允娟				0
監察人：陳怡如				0
監察人：朱怡菁				0

(2)董事會多元化及獨立性：

A.董事會多元化：

本公司董事會成員組成應考量多元化，除兼任公司經理人之董事不宜逾董事席次三分之一外，並就本身運作、營運型態及發展需求擬訂適當之多元化方針，宜包括但不限於基本條件與價值、專業知識與技能等二大面向之標準，以確保董事會成員應

普遍具備執行職務所必須之知識、技能及素養。

B.董事會獨立性：

1. 本公司董事會成員由五名董事及二名監察人組成，普遍具備執行職務所必須之知識、技能及素養，董事會致力持續評估董事的獨立性，並考慮所有相關因素，包含：相關董事能否持續為管理層及其他董事提出具建設性的問題、表達的觀點是否獨立於管理層或其他董事，上述董事會成員並無證券交易法第 26 條之 3 第 3 項及第 4 項規定情事，董事與監察人間無超過半數具有配偶及二親等以內之親屬關係之情形。

(五)發起人：不適用。

(六)最近年度給付董事、監察人、總經理及副總經理等之酬金

1.最近年度(111 年度)給付一般董事及獨立董事之酬金

單位：新臺幣千元；%

職稱	姓名	董事酬金								A、B、C 及 D 等四項總額及占稅後純益之比例(%)		兼任員工領取相關酬金								A、B、C、D、E、F 及 G 等七項總額及占稅後純益之比例(%)		領取來自子公司以外轉投資事業或母公司酬金				
		報酬(A)		退職退休金(B)		董事酬勞(C)		業務執行費用(D)		薪資、獎金及特支費等(E)		退職退休金(F)		員工酬勞(G)				A、B、C、D、E、F 及 G 等七項總額及占稅後純益之比例(%)								
		本公司	財務報告內所有公司	本公司	財務報告內所有公司	本公司	財務報告內所有公司	本公司	財務報告內所有公司	本公司	財務報告內所有公司	本公司	財務報告內所有公司	本公司		財務報告內所有公司		本公司	財務報告內所有公司							
														現金金額	股票金額	現金金額	股票金額									
董事長	張家祥																									
董事	葛雲湘																									
董事	黃雅玫																									
董事	長育管理顧問有限公司 代表人：張婉琪	-	-	-	-	-	-	78	78	78	78	1.95%	1.95%	6,403	6,403	-	-	-	-	-	-	6,481	6,481	162.23%	162.23%	-
董事	葛允娟																									

1.請敘明獨立董事酬金給付政策、制度、標準與結構，並依所擔負之職責、風險、投入時間等因素敘明與給付酬金數額之關聯性：本公司尚未設置獨立董事，故不適用。

2.除上表揭露外，最近年度公司董事提供服務(如擔任母公司/財務報告內所有公司/轉投資事業非屬員工之顧問等)領取之酬金：無。

註：本公司無須出具合併財務報告。

酬金級距表

給付本公司各個董事酬金級距	董事姓名			
	前四項酬金總額(A+B+C+D)		前七項酬金總額(A+B+C+D+E+F+G)	
	本公司	財務報告內所有公司	本公司	財務報告內所有公司
低於 1,000,000 元	張家祥、黃雅玫、張婉琪、葛雲湘、葛允娟	張家祥、黃雅玫、張婉琪、葛雲湘、葛允娟	張家祥、黃雅玫、張婉琪	張家祥、黃雅玫、張婉琪
1,000,000 元 (含) ~ 2,000,000 元 (不含)	—	—	—	—
2,000,000 元 (含) ~ 3,500,000 元 (不含)	—	—	葛允娟	葛允娟
3,500,000 元 (含) ~ 5,000,000 元 (不含)	—	—	葛雲湘	葛雲湘
5,000,000 元 (含) ~ 10,000,000 元 (不含)	—	—	—	—
10,000,000 元 (含) ~ 15,000,000 元 (不含)	—	—	—	—
15,000,000 元 (含) ~ 30,000,000 元 (不含)	—	—	—	—
30,000,000 元 (含) ~ 50,000,000 元 (不含)	—	—	—	—
50,000,000 元 (含) ~ 100,000,000 元 (不含)	—	—	—	—
100,000,000 元以上	—	—	—	—
總計	5 人	5 人	5 人	5 人

註：本公司無須出具合併財務報告。

2.最近年度(111 年度)給付監察人之酬金

單位：新臺幣千元；%

職稱	姓名	監察人酬金						A、B 及 C 等三項總額占稅後純益之比例		領取來自子公司以外轉投資事業或母公司酬金
		報酬(A)		酬勞(B)		業務執行費用(C)		本公司	財務報告內所有公司	
		本公司	財務報告內所有公司	本公司	財務報告內所有公司	本公司	財務報告內所有公司			
監察人	陳怡如	-	-	-	-	15	15	15	15	-
監察人	朱怡菁	-	-	-	-	-	-	0.38%	0.38%	-

註：本公司無須出具合併財務報告。

酬金級距表

給付本公司各個監察人酬金級距	監察人姓名	
	前三項酬金總額(A+B+C)	
	本公司	財務報告內所有公司
低於 1,000,000 元	陳怡如、朱怡菁	陳怡如、朱怡菁
1,000,000 元 (含) ~ 2,000,000 元 (不含)	—	—
2,000,000 元 (含) ~ 3,500,000 元 (不含)	—	—
3,500,000 元 (含) ~ 5,000,000 元 (不含)	—	—
5,000,000 元 (含) ~ 10,000,000 元 (不含)	—	—
10,000,000 元 (含) ~ 15,000,000 元 (不含)	—	—
15,000,000 元 (含) ~ 30,000,000 元 (不含)	—	—
30,000,000 元 (含) ~ 50,000,000 元 (不含)	—	—
50,000,000 元 (含) ~ 100,000,000 元 (不含)	—	—
100,000,000 元以上	—	—
總計	2 人	2 人

註：本公司無須出具合併財務報告。

### 3.最近年度(111 年度)總經理及副總經理之酬金

單位：新臺幣千元；%

職稱	姓名	薪資 (A)		退職退休金 (B)		獎金及特支 費等等(C)		員工酬勞金額 (D)				A、B、C 及 D 等四 項總額占稅後純益 之比例(%)		領取 來自 子公 司以 外轉 投資 事業 或母 公司 酬金
		本 公 司	財 務 報 告 內 所 有 公 司	本 公 司	財 務 報 告 內 所 有 公 司	本 公 司	財 務 報 告 內 所 有 公 司	本 公 司		財 務 報 告 內 所 有 公 司		本 公 司	財 務 報 告 內 所 有 公 司	
								現 金 金 額	股 票 金 額	現 金 金 額	股 票 金 額			
總經理	葛雲湘	9,418	9,418	-	-	1,432	1,432	-	-	-	-	10,850 271.59%	10,850 271.59%	-
資材企劃處 副總	曾健璋													
行銷處副總	李景耀													
財管處副總	葛允娟													

註：本公司無須出具合併財務報告。

酬金級距表

給付本公司各個總經理及副總經理酬金級距	總經理及副總經理姓名	
	本公司	財務報告內所有公司
低於 1,000,000 元	—	—
1,000,000 元 (含) ~ 2,000,000 元 (不含)	—	—
2,000,000 元 (含) ~ 3,500,000 元 (不含)	曾健璋、李景耀、葛允娟	曾健璋、李景耀、葛允娟
3,500,000 元 (含) ~ 5,000,000 元 (不含)	葛雲湘	葛雲湘
5,000,000 元 (含) ~ 10,000,000 元 (不含)	—	—
10,000,000 元 (含) ~ 15,000,000 元 (不含)	—	—
15,000,000 元 (含) ~ 30,000,000 元 (不含)	—	—
30,000,000 元 (含) ~ 50,000,000 元 (不含)	—	—
50,000,000 元 (含) ~ 100,000,000 元 (不含)	—	—
100,000,000 元以上	—	—
總計	4 人	4 人

註：本公司無須出具合併財務報告。

### 4.上市上櫃公司前五位酬金最高主管之酬金

本公司非為上市或上櫃公司，故不適用。

5.最近年度(111 年度)分派員工酬勞之經理人姓名及分派情形

111 年 12 月 31 日；單位：新臺幣千元

經理人	職稱	姓名	股票金額	現金金額	總計	總額占稅後純益之比例(%)
	總經理	葛雲湘	-	-	-	-
	資材企劃處副總	曾健璋				
	行銷處副總	李景耀				
	財管處副總	葛允娟				
	業務部協理	萬親賢				

註：因本公司尚有累積虧損，故未發放員工酬勞。

6.分別比較說明本公司及合併報告所有公司於最近二年度給付本公司董事、監察人、總經理及副總經理等之酬金總額占個體或個別財務報告稅後純益比例之分析並說明給付酬金之政策、標準與組合、訂定酬金之程序、與經營績效及未來風險之關聯性

(1)最近二年度支付本公司董事、監察人、總經理及副總經理酬金總額占稅後純益比例之分析

職稱	酬金總額占稅後純益(損)比例%			
	110 年度(註 2)		111 年度(註 3)	
	本公司	財務報告內所有公司	本公司	財務報告內所有公司
董事	27.67%	27.67%	162.23%	162.23%
監察人	-	-	0.38%	0.38%
總經理及副總經理	54.51%	54.51%	271.59%	271.59%

註 1：本公司無須出具合併財務報告。

註 2：110 年度稅後利益為 14,695 千元。

註 3：111 年度稅後利益為 3,995 千元。

(2)給付酬金之政策、標準與組合、訂定酬金之程序、與經營績效及未來風險之關聯性

A. 董事及監察人

本公司董、監事酬勞，係明訂在公司章程內，並經股東會決議通過始可分派。

B. 總經理及副總經理

總經理及副總經理之酬金包括薪資、獎金及盈餘分配之員工酬勞等，薪資及獎金係參酌同業市場中之薪資水平、職位的權責範圍，及個人績效達成情形與對公司營運目標的貢獻度後給予合理的酬金。

C. 與經營績效及未來風險之關聯性

由於酬金結構中之獎金及盈餘分配項目，均須視公司年度經營績效、參考業界之發放水準、並考量整體大環境之景氣變化，故本公司給付予董事、監察人、總經理及副總經理等之酬金，已併同考量公司之經營績效及未來風險之正向關聯性。

#### 四、資本及股份

##### (一)股份種類

112年6月30日；單位：股

股份種類	核定股本			備註
	流通在外股份	未發行股份	合計	
記名式普通股	188,000,000	62,000,000	250,000,000	本公司股票非屬上市或上櫃股票

##### (二)股本形成經過

##### 1.最近五年股本及截至公開說明書刊印日止股本變動之情形

單位：千股；新臺幣千元

年月	發行價格	核定股本		實收股本		備註		
		股數	金額	股數	金額	股本來源	以現金以外之財產抵充股款者	其他
102.08	10	10	100	10	100	設立資本	無	註1
103.03	10	6,000	60,000	3,000	30,000	現金增資 29,900 千元	無	註2
103.10	10	6,000	60,000	5,000	50,000	現金增資 20,000 千元	無	註3
104.04	10	6,000	60,000	6,000	60,000	現金增資 10,000 千元	無	註4
104.07	15	15,000	150,000	8,500	85,000	現金增資 25,000 千元	無	註5
105.02	10	15,000	150,000	12,300	123,000	現金增資 38,000 千元	無	註6
106.02	15	15,000	150,000	13,000	130,000	現金增資 7,000 千元	無	註7
107.03	15	15,000	150,000	14,200	142,000	現金增資 12,000 千元	無	註8
107.10	15	15,000	150,000	14,380	143,800	現金增資 1,800 千元	無	註9
108.03	15	15,000	150,000	15,000	150,000	現金增資 6,200 千元	無	註10
108.07	10	25,000	250,000	15,000	150,000	增加核定資本額 100,000 千元	無	註11
109.03	15	25,000	250,000	16,500	165,000	現金增資 15,000 千元	無	註12
109.08	16	25,000	250,000	17,800	178,000	現金增資 13,000 千元	無	註13
112.04	50	25,000	250,000	18,800	188,000	現金增資 10,000 千元	無	註14

註1：業經經濟部 102 年 08 月 01 日經授中字第 1023377630 號函核准在案。

註2：業經經濟部 103 年 03 月 24 日經授中字第 10333193930 號函核准在案。

註3：業經經濟部 103 年 10 月 08 日經授中字第 10333760610 號函核准在案。

註4：業經經濟部 104 年 04 月 13 日經授中字第 10433266770 號函核准在案。

註5：業經經濟部 104 年 07 月 28 日經授中字第 10433581580 號函核准在案。

註6：業經經濟部 105 年 02 月 01 日經授中字第 10533104140 號函核准在案。

註7：業經經濟部 106 年 02 月 21 日經授中字第 10633092080 號函核准在案。

註8：業經經濟部 107 年 03 月 08 日經授中字第 10733126200 號函核准在案。

註9：業經經濟部 107 年 10 月 09 日經授中字第 10733597540 號函核准在案。

註10：業經經濟部 108 年 03 月 15 日經授中字第 10833151690 號函核准在案。

註11：業經經濟部 108 年 07 月 04 日經授中字第 10833409160 號函核准在案。

註12：業經經濟部 109 年 03 月 02 日經授中字第 10933098750 號函核准在案。

註 13：業經經濟部 109 年 08 月 06 日經授中字第 10933439770 號函核准在案。

註 14：業經經濟部 112 年 04 月 13 日經授中字第 11233203980 號函核准在案。

2.最近三年度及截至公開說明書刊印日止私募普通股之辦理情形

本公司最近三年度及截至公開說明書刊印日止無辦理私募普通股情事。

3.公司採總括申報方式發行新股者，應揭露預定發行總額、已發行總額及總括申報餘額等相關資訊：不適用。

(三)最近股權分散情形

1.股東結構

112 年 6 月 30 日；單位：人；股；%

股東結構 數量	政府 機構	金融 機構	其他法人	個人	外國機構及 外國人	合計
人 數	-	-	5	76	2	83
持有股數	-	-	2,735,528	14,643,746	1,420,726	18,800,000
持股比例	-	-	14.55%	77.89%	7.56%	100.00%

2.股權分散情形

112 年 6 月 30 日；單位：人/股/%

持 股 分 級	股 東 人 數 (人)	持 有 股 數 (股)	持 股 比 例
1 至 999	0	-	0.00%
1,000 至 5,000	14	61,000	0.34%
5,001 至 10,000	12	115,050	0.58%
10,001 至 15,000	3	36,756	0.19%
15,001 至 20,000	3	60,000	0.33%
20,001 至 30,000	7	194,700	1.04%
30,001 至 40,000	4	140,597	0.75%
40,001 至 50,000	1	50,000	0.27%
50,001 至 100,000	5	377,479	2.01%
100,001 至 200,000	12	1,652,475	8.79%
200,001 至 400,000	8	2,402,745	12.78%
400,001 至 600,000	6	2,651,259	14.10%
600,001 至 800,000	1	667,688	3.55%
800,001 至 1,000,000	1	1,000,000	5.32%
1,000,001 以上	6	9,390,251	49.95%
合 計	83	18,800,000	100.00%

### 3.主要股東名單

持股比例達百分之五以上之股東或持股比例占前十名之股東名稱、持股數額及比例：

112年6月30日；單位：股、%

主要股東名稱	股份	持有股數	持股比例(%)
葛雲湘		2,193,969	11.67%
黃雅玫		1,680,096	8.94%
長育管理顧問有限公司		1,679,344	8.93%
劉育辰		1,316,043	7.00%
劉育廷		1,296,043	6.89%
張家祥		1,224,756	6.51%
Comos Ray Development Limited		1,000,000	5.32%
葛允娟		667,688	3.55%
利成投資股份有限公司		462,791	2.46%
萬親賢		448,000	2.38%

### 4.最近二年度及當年度董事、監察人及持股比例超過百分之十之股東放棄現金增資認股之情形

(1)董事、監察人及持股比例超過百分之十之股東放棄現金增資認股之情形

單位：股

職稱	姓名	110 年度		111 年度		112 年度截至 6 月底止	
		可認股數	實認股數	可認股數	實認股數	可認股數	實認股數
董事長	張家祥	-	-	-	-	76,383	34,000(註)
董事	葛雲湘	-	-	-	-	103,307	103,307
董事	黃雅玫	-	-	-	-	79,118	79,118
法人董事	長育管理顧問有限公司	-	-	-	-	86,930	-(註)
法人董事 代表人	張婉琪	-	-	-	-	5,966	5,966
董事	葛允娟	-	-	-	-	29,612	29,612
監察人	陳怡如	-	-	-	-	-	-
監察人	朱怡菁	-	-	-	-	-	-
10%大股東	葛雲湘	-	-	-	-	103,307	103,307

註：此為原股東放棄認購之部分，共計 129,313 股，以特定人名義參與公司現金增資認股。

(2)放棄之現金增資股洽關係人認購者之情形：

單位：股；元

日期	認購人姓名	與公司、董事、監察人持股比例超過百分之十股東之關係	認購股數	價格
112/3/10	葛雲湘	公司之董事兼大股東	67,400	50
112/3/15	黃雅玫	公司之董事	61,913	50

5.最近二年度及截至公開說明書刊印日止，董事、監察人、經理人及持股比例超過百分之十之股東股權移轉及股權質押變動情形

(1)董事、監察人、經理人及持股比例超過百分之十之股東股權變動及股權質押情形

單位：股

職稱	姓名	110 年度		111 年度		112 年度截至 6 月底止	
		持有股數 增(減)數	質押股數 增(減)數	持有股數 增(減)數	質押股數 增(減)數	持有股數 增(減)數	質押股數 增(減)數
董事長	張家祥	-	-	300,000	-	(286,000)	-
董事暨總經理 /10%大股東	葛雲湘	-	-	450,000	-	150,707	-
董事	黃雅玫	-	-	450,000	-	115,252	-
法人董事	長育管理顧問 有限公司	-	-	-	-	(40,000)	-
法人董事代表人	張婉琪	-	-	-	-	5,966	-
董事暨財管處副 總	葛允娟	-	-	-	-	82,000	-
監察人	陳怡如	-	-	-	-	-	-
監察人	朱怡菁	-	-	-	-	4,000	-
10%大股東	Jasmine Success Consultants Ltd.	-	-	(2,658,200)	-	-	-
資材企劃處副總	曾健璋	-	-	-	-	-	-
行銷處副總	李景耀	-	-	-	-	15,364	-
業務部協理	萬親賢	-	-	-	-	-	-

(2)董事、監察人、經理人及持股比例超過百分之十之股東股權移轉之相對人為關係人者之資訊：

姓名	股權移轉原因	交易日期	交易相對人	交易相對人與公司、董事、監察人、經理人及持股比例超過百分之十股東之關係	股數	交易價格
Jasmine Success Consultants Ltd.	買賣	2022/7/31	康瑤華	二親等	2,658,200	3

(3)董事、監察人、經理人及持股比例超過百分之十之股東股權質押之相對人為關係人資訊：無。

6. 持股比例占前十名之股東，其相互間為關係人或為配偶、二親等以內之親屬關係之資訊

112年6月30日；單位：股

姓名	本人持有股份		配偶、未成年子女持有股份		利用他人名義合計持有股份		前十大股東相互間具有關係人或為配偶、二親等以內之親屬關係者，其名稱或姓名及關係。		備註
	股數	持股比例	股數	持股比例	股數	持股比例	名稱(或姓名)	關係	
葛雲湘	2,193,969	11.67%	-	-	1,000,000	5.32%	Comos Ray Development Limited	代表人	-
黃雅玫	1,680,096	8.94%	-	-	193,393	1.03%	-	-	-
長育管理顧問有限公司 代表人：葛允娟	1,679,344	8.93%	-	-	-	-	葛允娟	本公司之董事兼財務副總	-
	667,688	3.55%	385,000	2.05%	1,679,344	8.93%	-	-	-
劉育辰	1,316,043	7.00%	-	-	-	-	劉育彪	二親等	-
劉育彪	1,296,043	6.89%	-	-	-	-	劉育辰	二親等	-
張家祥	1,224,756	6.51%	-	-	-	-	-	-	-
Comos Ray Development Limited 代表人：葛雲湘	1,000,000	5.32%	-	-	-	-	葛雲湘	本公司之董事兼總經理	-
	2,193,969	11.67%	-	-	1,000,000	5.32%	-	-	-
葛允娟	667,688	3.55%	385,000	2.05%	1,679,344	8.93%	長育管理顧問有限公司	代表人	-
利成投資股份有限公司 代表人：陳易成	462,791	2.46%	-	-	-	-	-	-	-
	-	-	-	-	-	-	-	-	-
萬親賢	448,000	2.38%	-	-	-	-	-	-	-

(四)最近二年度每股市價、淨值、盈餘、股利及相關資料

單位：新臺幣元；千股

項目	年度		110年度	111年度	112年 截至6月30日
	每股市價	最高		未上市 / 櫃	未上市 / 櫃
最低					
平均					
每股淨值	分配前		2.56	2.78	5.09
	分配後		尚未分配	尚未分配	尚未分配
每股盈餘	加權平均股數(千股)		17,800	17,800	18,551
	每股盈餘		0.83	0.22	(0.21)
每股股利	現金股利		未發放股利	未發放股利	未發放股利
	無償配股	盈餘配股(元)	—	—	—
		資本公積配股	—	—	—
累積未付股利			—	—	—

項目		年度	110年度	111年度	112年 截至6月30日
投資報酬分析	本益比		未上市 / 櫃	未上市 / 櫃	未上市 / 櫃
	本利比				
	現金股利殖利率				

#### (五)公司股利政策及執行狀況

##### 1.股利政策

本公司之股利政策，係配合目前及未來之發展計畫、考量投資環境、資金需求及國內外競爭狀況，併兼顧股東利益及公司長期財務規劃等因素，每年依法由董事會擬具分派案，併提請股東常會決議分派之。當年度所分配之股利中，適度採現金股利及股票股利之方式發放，其中現金股利之發放不低於股利總額之 10%。

##### 2.本年度擬(已)議股利分派之情形

因以前年度累積虧損尚未完全彌補，故本年度擬不發放股利。

(六)本年度擬議之無償配股對公司營業績效及每股盈餘之影響：無此情形。

#### (七)員工、董事及監察人酬勞

##### 1.公司章程所載員工、董事及監察人酬勞之成數或範圍

本公司年度如有獲利，應提不低於 1% 為員工酬勞及不高於 3% 為董監事酬勞。但公司尚有累積虧損時，應預先保留彌補數額，再分配員工酬勞及董監事酬勞。

##### 2.本期估列員工、董事及監察人酬勞金額之估列基礎、以股票分派之員工酬勞之股數計算基礎及實際分派金額若與估列數有差異時之會計處理：無此情形。

##### 3.董事會通過分派酬勞情形

(1)以現金或股票分派之員工酬勞及董事、監察人酬勞金額。若與認列費用年度估列金額有差異，應揭露差異數、原因及處理情形：無此情形。

(2)以股票分派之員工酬勞金額占本期稅後純益及員工酬勞總額合計數之比例：無此情形。

##### 4.股東會報告分派酬勞情形及結果

本公司因尚有累積虧損，故不分派酬勞。

##### 5.前一年度員工、董事及監察人酬勞之實際分派情形(包括分派股數、金額及股價)、其與認列員工、董事及監察人酬勞有差異者並應敘明差異數、原因及處理情形：無此情形。

(八)公司申請買回本公司股份情形：無。

五、公司債(含海外公司債)辦理情形：無。

六、特別股辦理情形：無。

- 七、參與發行海外存託憑證之辦理情形：無。
- 八、員工認股權憑證辦理情形：無。
- 九、限制員工權利新股辦理情形：無。
- 十、併購辦理情形：無。
- 十一、受讓他公司股份發行新股尚在進行者：無。

## 貳、營運概況

### 一、公司之經營

#### (一)業務內容

##### 1.業務範圍

##### (1)公司所營業務之主要內容

本公司專注於高電壓混合訊號電源管理解決方案的開發，並致力於滿足待載節能的龐大市場需求。經營團隊掌握創新及自主開發能力，並積極的投入研發資源，以滿足與服務客戶為本。無論在 IC 設計或應用的規劃上，均能適時提供客戶最佳的技術支援、服務及應用的解決方案。研發團隊具有多年 IC 設計經驗，同時延攬業界具多年實務經驗之人才，提供相關的技術支援，期許可提供客戶最即時且符合市場需求之最佳解決方案，所營事業如下：

- 一、CC01080 電子零組件製造業。
- 二、IG02010 研究發展服務業。
- 三、I501010 產品設計業。
- 四、ZZ99999 除許可業務外，得經營法令非禁止或限制之業務。

##### (2)公司主要產品(服務)之營業比重

單位：新臺幣千元

年度 產品別	110 年度		111 年度	
	營業收入淨額	比重(%)	營業收入淨額	比重(%)
商品銷售收入	197,100	100.00%	197,910	100.00%
合計	197,100	100.00%	197,910	100.00%

##### (3)公司目前之商品(服務)項目

本公司目前產品線含括 TV/STB 等應用之 PMIC。它是一種數位控制多路電源的電源管理晶片，能夠在 230VAC 下為電視整機系統實現總計 0.15 瓦特之待載功耗，符合全球以實現節能為目標的潮流。而以此技術為根基，本公司陸續開發多元且具競爭力的產品，廣泛應用於液晶電視、主機板/一體機、網路通訊裝置/機上盒、電腦擴充基座、筆記型電腦及工業電腦應用等領域。

本公司現有之主要品項分列如下：

- ① 電源管理晶片：
  - A. 電視/車載信息娛樂型電源管理晶片
  - B. 電視/機上盒型電源管理晶片
- ② 電平轉換器：
  - A. 推挽式電平轉換器
  - B. 汲極開路式電平轉換器

③負載開關：

- A. 低壓負載開關
- B. 高壓負載開關
- C. 快速響應負載開關
- D. 二切一負載開關

④USB Type-C 解決方案：

- A. 帶功率開關的 USB Type-C 下行埠(DFP)控制器
- B. Type-C VBUS 功率開關
- C. Type-C 端口保護器
- D. 用於電池耗盡時的高壓線性穩壓器

⑤ USB Type-A 解決方案：

- A. 帶功率開關的 USB 充電控制器
- B. Type-A VBUS 功率開關

⑥ 26 伏特電子保險絲

⑦線性穩壓器

(4)計劃開發之新商品(服務)

- A. Type C PD3.1 應用相關產品
- B. 30 伏特電子保險絲
- C. 60 伏特電子保險絲

## 2.產業概況

### (1)產業之現況與發展

#### ● Type C 應用

##### A.現況與發展：

Type-C 半導體產品是一種廣泛應用於數據和電源連接的新一代連接器技術。具有多種功能，包括高速數據傳輸、快速充電、視頻輸出和外設連接等。它被廣泛應用於消費電子、計算機、汽車、通信和工業等領域。歐盟日前通過支持電子裝置統一 USB Type-C 規格的草案，且不單單是電子產品，歐盟境內每年高達 5 億個行動裝置充電裝置也將統一採用，Type-C 很有可能是未來歐盟成員國統一使用的充電介面，有望吸引各國跟進，推進 Type-C 市場的成長。根據 IHS Markit 的研究報告指出，在 2018 至 2023 年間，預估 USB Type-C 全球設備數量將以複合年均成長率約 45%成長，市場規模從 2018 年約 11 億台至 2023 年將增加至約 68 億台。它在智能手機和平板電腦、個人電腦和筆記型電腦、顯示器和外接設備、汽車和工業應用、物聯網和人工智能等領域都有著巨大的市場潛力。

##### B.成長力道：

Type-C 半導體產品市場的成長動力主要來自以下幾個方面：

- (A) 消費電子產品的普及：隨著智能手機、平板電腦、筆記型電腦和其他消費電子產品的普及，對於高速數據傳輸和快速充電的需求也在不斷增加。Type-C 連接器具有高速數據傳輸和快速充電的能力，因此在消費電子產品中的應用越來越廣泛。
- (B) 快速充電技術的發展：隨著快速充電技術的不斷進步，越來越多的消費者對於快速充電功能的需求增加。Type-C 連接器支持多種快速充電標準，如 USB Power Delivery (USB-PD)，使其成為快速充電技術的理想選擇。
- (C) 高速數據傳輸的需求：隨著數據的不斷增長和傳輸速度的要求提高，對高速數據傳輸解決方案的需求也在增加。Type-C 連接器支持 USB 3.1 和 USB 3.2 等高速數據傳輸標準，能夠提供更快的數據傳輸速度和更穩定的連接性。
- (D) 汽車和工業應用的擴展：Type-C 連接器在汽車和工業領域的應用也在迅速擴展。在汽車中，Type-C 連接器用於充電、音頻輸出和車載娛樂系統等。在工業應用中，Type-C 連接器被用於數據傳輸、電源連接和設備控制等方面。

#### C. 應用市場：

Type-C 半導體產品的應用市場非常廣泛，包括以下領域：

- (A) 消費電子產品：智能手機、平板電腦、筆記型電腦、遊戲機和其他消費電子產品中廣泛應用 Type-C 連接器。它們能夠提供高速數據傳輸和快速充電功能，提升用戶體驗。
- (B) 計算機和外設：Type-C 連接器在計算機和外設中的應用越來越普及。它們被用於連接顯示器、滑鼠、鍵盤、儲存設備和其他外設，提供高速數據傳輸和電源供應。
- (C) 汽車和交通：Type-C 連接器在汽車中的應用越來越廣泛，用於充電、音頻輸出、車載娛樂系統和車載通信等方面。它們能夠提供快速充電和高質量音頻輸出，提升汽車的使用體驗。
- (D) 通信和工業應用：在通信設備和工業設備中，Type-C 連接器用於數據傳輸、電源連接和設備控制等方面。它們能夠提供高速數據傳輸和可靠的連接性，滿足通信和工業應用的需求。
- (E) 可攜式電子產品：Type-C 連接器在可攜式電子產品中的應用也很廣泛，如手機充電器、行動電源和耳機等。它們能夠提供可逆插拔性能、高傳輸速度和支援快速充電等特點使其成為智能手機和平板電腦市場的理想選擇。

### ● eFuse 應用

#### A. 現況與發展：

eFuse (可程式保險絲) 是一種廣泛應用於多個行業的電子元件，用於保護電路免受過電流或過熱溫度的損壞。它能夠快速斷開電路，以防止故障傳播到其他元件。eFuse 技術在消費電子、汽車、通信和工業設備等領域中具有重要的應用價值。

## B.成長力道：

eFuse 市場的成長動力主要來自以下幾個方面：

- (A) 高性能電子產品的需求：隨著消費者對高性能電子產品的需求增加，對於保護電路免受損壞的要求也變得更加重要。eFuse 技術能夠提供更好的過電流和過溫度保護，因此在高性能電子產品中的應用越來越廣泛。例如，智能手機、平板電腦和遊戲機等消費電子產品都需要可靠的電子保護解決方案。
- (B) 汽車電子市場的增長：現代汽車中的電子系統越來越複雜，需要更多的保護機制以確保安全性和可靠性。eFuse 技術在汽車電子中的應用日益普及，例如在電動車充電樁、電池管理系統和車載通信等方面。隨著電動車市場的快速增長，對 eFuse 技術的需求也在不斷增加。
- (C) 通信和工業應用的擴展：隨著 5G 通信和物聯網等技術的普及，對於更高效、可靠的電子保護解決方案的需求也在增加。eFuse 技術能夠提供更快的反應時間和更好的保護性能，因此在通信和工業應用領域的應用潛力巨大。例如，在基站、路由器和自動化生產設備等方面，eFuse 技術都能提供關鍵的保護功能。
- (D) 可再生能源市場的崛起：隨著對可再生能源的需求增加，如太陽能 and 風能等，對於能源轉換和儲存系統的要求也在提高。這些系統需要可靠的電子保護機制，以確保穩定的能源供應和儲存。eFuse 技術能夠提供過電流和過溫度保護，對於可再生能源系統具有重要意義。

## C.應用市場：

eFuse 技術的應用市場非常廣泛，包括以下領域：

- (A) 消費電子產品：智能手機、平板電腦、遊戲機等消費電子產品需要可靠的電子保護解決方案，以確保在過電流或過溫度情況下不受損壞。eFuse 技術能夠提供高效的保護，並廣泛應用於這些產品中。
- (B) 汽車電子：現代汽車中的電子系統需要可靠的保護機制，以確保安全性和可靠性。eFuse 技術在汽車充電樁、電池管理系統、車載通信等方面的應用越來越廣泛。
- (C) 工業設備：自動化生產設備、工業機器人等工業設備需要可靠的電子保護，以確保工作穩定性和安全性。eFuse 技術在這些應用中能夠提供重要的保護功能。
- (D) 通信設備：基站、路由器等通信設備需要保護關鍵電子元件免受過電流或過溫度損壞。eFuse 技術能夠提供高效的保護機制，確保通信設備的穩定運行。

(E) 可再生能源系統：

太陽能 and 風能等可再生能源系統需要可靠的電子保護機制，以確保穩定的能源供應和儲存。eFuse 技術能夠提供過電流和過溫度保護，對於可再生能源系統具有重要意義。

(2) 產業上中下游之關聯性

半導體產業的產業鏈如下表：

上游	中游	下游
IC 設計	IC 製造	IC 封測

本公司身處上游之產業，主要業務係為自行設計 IC 及銷售產品，為 IC 產業之 IC 設計業，在完成最終產品前之光罩、晶圓製造、晶片封裝以及測試等主要過程均委外生產。

(3) 產品之各種發展趨勢及競爭情形

A. 產品發展趨勢

Type C 電源管理 IC 和 eFuse (電子保險絲) 在使用，上有共同之處且應用市場也有部分重疊，可以為設計師和開發人員提供以下優勢：

- (A) 系統保護：eFuse 通常用於提供過電流和短路保護，它可以快速斷開電路以防止電流過載和損壞。整合 Type C PD 電源管理 IC 可以讓 eFuse 可以在充電器和設備之間建立一個可靠的保護機制，確保系統的安全運行。
- (B) 精確電流限制：eFuse 通常具有電流監測和調節的功能，可以提供可編程的電流限制。可幫助 Type C PD IC 實現更精確的電流控制，確保充電器根據設備需求提供合適的電流，從而避免過充或過放電池。
- (C) 熱保護：Type C 電源管理 IC 和 eFuse 都具有熱保護功能，可以檢測和防止過熱情況。當系統溫度超過預設閾值時，它們可以自動斷開電路或調節功率，以防止元件損壞和火災風險。整合兩者可以提供更全面的熱管理和保護。
- (D) 效能優化：Type C 電源管理 IC 和 eFuse 的整合可以實現更高的效能優化。例如，當充電器提供的電流超過設備所需時，eFuse 可以迅速斷開電路，以防止電源浪費和能源損耗。這樣可以提高系統的效率並延長電池壽命。
- (E) 簡化設計和節省空間：整合 Type C 電源管理 IC 和 eFuse 可以減少系統中所需的元件數量，簡化設計並節省空間。這對於需要小型化的設計尤其重要，同時也有助於降低系統成本和製造複雜度。

整體而言，整合 Type C 電源管理 IC 和 eFuse 可以提供系統保護、精確電流限制、熱保護、效能優化以及簡化設計和節省空間等優勢。這種整合有助於實現更可靠、高效且安全的 Type C 連接系統，並為設計師提供更靈活的解決方案。

## B. 競爭情形

Type C 電源 IC 與 eFuse 市場存在一些主要的競爭對手，包含 Texas Instruments（德州儀器）、STMicroelectronics（意法半導體）、Littelfuse 等外商。這些公司在提供 eFuse 技術和相關解決方案方面擁有豐富的經驗和技術優勢。

- (A) Texas Instruments（德州儀器）：作為 eFuse 技術的領先供應商之一，德州儀器提供了廣泛的 Type-C 電源管理 IC 與 eFuse 產品線，涵蓋多個應用領域。他們的產品具有高性能和可靠性，並且在市場上享有良好的聲譽。德州儀器通過不斷的技术創新和產品升級，保持著競爭優勢。
- (B) STMicroelectronics（意法半導體）：意法半導體是另一家重要的 eFuse 技術供應商，擁有多種 eFuse 解決方案，包括具有高集成度和高保護性能的產品。他們在汽車和工業應用市場上具有強大的競爭力。意法半導體通過不斷擴大產品組合和增加應用場景，不斷擴大其市場份額。
- (C) Infineon Technologies（英飛凌）：英飛凌是全球領先的半導體公司之一，也提供了廣泛的 Type-C 電源管理 IC 與 eFuse 產品。他們的產品在高壓和高溫環境下具有優異的性能，適用於各種應用場景。英飛凌通過技術創新和市場擴張，持續提高其在 eFuse 市場的地位。
- (D) Littelfuse：Littelfuse 是一家專注於保護設備的全球領先供應商，也提供了 eFuse 產品線。他們的產品在過電流和過溫度保護方面具有出色的表現，廣泛應用於多個行業。Littelfuse 通過不斷擴大產品組合和提供定制化解決方案，保持著在 eFuse 市場上的競爭地位。

除了上述公司之外，還有一些其他供應商也在 Type-C 電源管理 IC 與 eFuse 市場上扮演著重要角色，如 ROHM Semiconductor、Alpha and Omega Semiconductor、Monolithic Power Systems 等。

## 3. 技術及研發概況

### (1) 所營業務之技術層次及研究發展

對於電源系統之整體設計而言，電流、電壓與系統控制為影響元件性能之主要因素，而電子產品發展對小尺寸和低功耗的規格日益要求，輕重負載之間的功率轉換效率、開關頻率、響應速度、功率與電流密度等在電源系統之重要性也隨之升高。

本公司產品開發進程已進入 0.18um BCD 製程並量產，前一代 0.35um 製程產品已在客戶端打下豐厚之基礎，因此延續先前成功的模式，累積製程與設計的經驗，並縮短產品開發時程，Time-to-Market 迅速推廣產品至客戶端，以此為行動基準，除了完善產品的廣度，更強化客戶對於本公司的信心，連結至業績的穩定與成長，因而形成良善的循環。

## (2)研究發展人員及學經歷

單位：人

年 度		110 年度	111 年度	112 年 6 月 30 日
學 歷 分 佈	博士	0	0	0
	碩士	6	6	6
	大學(專)	5	5	5
	高中職(含)以下	0	0	0
期末研發人員合計		11	11	11
平均服務年資		7.77 年	8.77 年	9.27 年

## (3)最近五年度每年投入之研發費用

單位：新臺幣千元

項目 \ 年度	107 年度	108 年度	109 年度	110 年度	111 年度
研發費用(A)	16,410	9,093	20,868	20,989	22,054
營業收入淨額(B)	78,093	88,519	180,771	197,100	197,910
占營收淨額比例%(A)/(B)	21.01	10.27	11.54	10.65	11.14

## (4)最近五年度開發成功之技術或產品

年度	開發成功之技術或產品
107	首款應用於 Type C PD3.0 Dead Battery HV LDO FA2250OTR Tape Out
108	業界首款 Type C 應用內含 I2C 介面控制的 Vbus 28V OVP、RCP 保護機制 CC Logic+Power Switch 的整合型方案 FA2201NTR/FA2203NTR Tape Out
	首款應用於 Type C PD Vbus 5V3A 內含 28V OVP、RCP 保護機制 Power Switch FA7616AA6R 量產
109	首款 Type A, Type C 並用端口保護器件 FA7623 系列 Tape Out
110	首款 USB Type C PD3.0 Port Protector IC FA2207WR/FA2209NTR/FA2211NTR Tape Out
	首款 0.18um BCD USB Type C PD3.0 I2C 介面 高壓 Power MUX FA2208NTR Tape Out
111	首款 5A eFuse IC FA7618COTR 量產
112	首款 USB Type C Port Protector IC FA2211NTR 量產

## 4.長、短期業務發展計畫

短期	<ol style="list-style-type: none"> <li>1. 深耕現有客戶，積極爭取新產品導入機會。</li> <li>2. 穩固出貨份額，持續實現業績穩定增長。</li> <li>3. 拓展應用範圍，擴大產品市場份額。</li> <li>4. 緊密與委外供應鏈合作，精準規劃產能，有效控制庫存。</li> <li>5. 提升生產良率，降低生產成本，持續改善效能。</li> </ol>
----	--------------------------------------------------------------------------------------------------------------------------------------------------------------------------------------------------------------

長期	1. 提供全面的 Type-C 電源管理 IC 與 eFuse IC 產品系列。 2. 拓展國際客戶市場，建立全方位的推廣模式。 3. 加強與半導體廠商的合作，攜手實現雙贏成就。
----	-------------------------------------------------------------------------------------------------

## (二)市場及產銷概況

### 1.市場分析

#### (1) 主要商品(服務)之銷售(提供)地區

單位：新臺幣千元

銷售地區 \ 年度		110 年度		111 年度	
		銷售金額	比率	銷售金額	比率
內銷		126,296	64.08%	149,029	75.30%
外銷	中國大陸	68,224	34.61%	48,394	24.45%
	香港	2,580	1.31%	342	0.17%
	以色列	-	-	145	0.08%
合計		197,100	100.00%	197,910	100.00%

#### (2) 市場占有率

eFuse 市場正處於快速增長階段，預計在未來幾年內將持續保持穩定的增長。根據市場研究公司的數據，eFuse 市場在 2020 年價值約 10 億美元，預計到 2025 年將達到 20 億美元。這顯示出市場對於 eFuse 技術的需求和應用正在不斷擴大。

#### (3) 市場未來之供需狀況與成長性

112 年第一季臺灣 IC 製造業產值為新臺幣 6,279 億元，相較 111 年第四季衰退 18.4%。晶圓代工產業產值呈現雙位數衰退，112 年第一季產值為新臺幣 5,873 億元，主要係整體經濟持續疲弱及客戶庫存持續調整，促使第一季呈現季度衰退態勢。在記憶體與其他產品產值方面，因全球性總體經濟走緩、消費者購買力下降，記憶體產業持續低迷，使得 112 年第一季營收仍較 111 年第四季再向下修正。

#### (4) 競爭利基

本公司聚焦 Type-C 電源管理 IC 與 eFuse 產品開發，在現有客戶基礎下與客戶充分合作並擴展業績。高度優化現有資源專注於特定的應用領域，如消費性電子、汽車電子、工業領域及人工智能 (AI) 等。妥善運用專業知識和經驗提供針對這些特定應用的高度定制化和優化的解決方案。

#### (5) 發展遠景之有利與不利因素與因應對策

##### A.有利因素

(A) 憑藉堅實的客戶基礎，在 PC 應用硬件系統上提供全面解決方案，並積極擴展到其他應用領域，如消費性電子、汽車電子、工業和通信設備、

以及能源系統等。這使得公司能夠滿足多樣化的客戶需求，並在不同領域中獲得市場份額。

(B) 本公司擁有多年積累的數位/類比設計 IP，這些 IP 可以大幅縮短產品開發週期，加速產品上市，並提供完整的產品解決方案。這種 IP 的使用可以節省開發時間和成本，同時保證產品品質和可靠性。

(C) 儘管本公司規模相對較小，但彈性能力突出，能夠快速迎合客戶需求。這種靈活性使得本公司能夠建立緊密的客戶關係，提升客戶的黏著度。透過持續滿足客戶期望，使得業績基礎得以穩定且持續增長。

## B.不利因素與因應對策

### 不利因素：

全球市場面臨多重影響，包括通脹壓力、俄烏戰爭、貿易戰以及中國大陸經濟復甦不如預期、消費降級等因素。這些因素共同對全球經濟產生負面影響，導致需求下滑，全球貿易活動減弱，且經濟復甦仍然脆弱。

### 因應對策：

本公司已擁有堅實的客戶基礎並提供完整的解決方案，在多個應用領域擁有擴展的潛力。其累積的數位/類比設計 IP 能夠加速產品開發並提供完整解決方案，同時具有靈活的運營能力，能夠迅速回應客戶需求，從而強化客戶關係並實現業績穩定增長。

## 2.主要產品之重要用途及產製過程

### (1)主要產品之重要用途

主要產品	重要用途
電源管理 IC	針對 Type-C PD3.0 及 PD3.1 應用，包含 Sink/Source Power Switch & MUX、Dead Battery LDO、Port Protector IC、CC Host Controller integrated Power Switch、Buck Booster PWM IC 等。
eFuse 電子保險絲	廣泛應用於多個行業的電子元件，用於保護電路免受過電流或過熱溫度的損壞。

### (2)主要產品之產製過程

本公司完成晶片電路設計後，均交由委外代工廠生產製造晶片，產製過程包括光罩製作、晶圓製造、晶片封裝、測試以及包裝入庫。

## 3.主要原料之供應狀況

主要原料	主要供應商	供應狀況
晶圓 (Wafer)	H 公司	良好

#### 4.最近二年度主要產品別或部門別毛利率重大變化之說明

##### (1)營業收入及毛利率變化百分比

單位：新臺幣千元

項目 \ 年度	110 年度	111 年度
營業收入	197,100	197,910
營業毛利	58,631	49,229
毛利率	29.75%	24.87%
毛利變動率	25.52%	(16.04)%

資料來源：經會計師查核簽證之財務報告。

(2)毛利率變動率達 20% 以上之說明：111 年度毛利率較 110 年度減少 16.04%，變動率未達 20%，故不適用。

#### 5.主要進銷貨客戶名單

(1)最近二年度任一年度中曾占進貨總額百分之十以上之廠商名稱及其進貨金額與比例，並說明其增減變動原因：

單位：新臺幣千元

項目	110 年度				111 年度			
	名稱	金額	占全年度進貨淨額比率	與發行人之關係	名稱	金額	占全年度進貨淨額比率	與發行人之關係
1	H 公司	47,651	33.94%	無	H 公司	80,165	44.63%	無
2	A 公司	41,291	29.41%	無	A 公司	37,897	21.10%	無
3	F 公司	17,570	12.51%	無	-	-	-	-
	其他	33,889	24.14%		其他	61,578	34.27%	
	進貨淨額	140,401	100.00%		進貨淨額	179,640	100.00%	

增減變動原因：

本公司與上、中及下游廠商已合作多年，均維持良好之商業關係，除進貨金額因本公司銷售量及成本因素而有增減外，於 110 及 111 年度向供應商進貨金額之排名並無重大變化。

(2)最近二年度任一年度中曾占銷貨總額百分之十以上之客戶名稱及其銷貨金額與比例，並說明其增減變動原因：

單位：新臺幣千元

項目	110 年度				111 年度			
	名稱	金額	占全年度銷貨淨額比率	與發行人之關係	名稱	金額	占全年度銷貨淨額比率	與發行人之關係
1	D 公司	44,576	22.62%	無	W 公司	60,636	30.64%	無
2	W 公司	39,910	20.25%	無	C 公司	34,068	17.21%	無
3	鉛威科技	32,632	16.56%	無	S 公司	27,292	13.79%	無
4	C 公司	26,612	13.50%	無	P 公司	21,443	10.84%	無
5	-	-	-	-	D 公司	20,116	10.16%	無
	其他	53,370	27.07%		其他	34,355	17.36%	
	銷貨淨額	197,100	100.00%		銷貨淨額	197,910	100.00%	

增減變動原因：

111 年度因代理商鉛威科技結束營業，原負責相關客戶銷售轉分配予其他代理商，其餘係屬正常營運活動而產生之變動，尚無重大異常之情事。

6.最近二年度生產量值表

單位：千顆；新臺幣千元

生產量值 主要商品	年度	110 年度			111 年度		
		產能 (註)	產量	產值	產能 (註)	產量	產值
USB 晶片等		不適用	103,553	67,184	不適用	102,492	67,274
合 計			103,553	67,184		102,492	67,274

註：本公司產品係委外由專業代工廠生產製造，並與代工廠商建立長期合作關係，故取得需求產能並無限制。

7.最近二年度銷售量值表

單位：千顆；新臺幣千元

銷售量值 主要商品	年度	110 年度				111 年度			
		內銷		外銷		內銷		外銷	
		量	值	量	值	量	值	量	值
USB 晶片等		62,232	126,296	34,559	70,804	73,794	149,029	25,012	48,881
合 計		62,232	126,296	34,559	70,804	73,794	149,029	25,012	48,881

(三)最近二年度從業員工人數

單位：人

年度		110 年度	111 年度	112 年 6 月 30 日
員工人數	行銷人員	4	4	5
	管理人員	7	8	8
	研發人員	11	11	11
	合計	22	23	24
平均年歲(歲)		42.91	42.91	43.46
平均服務年資(年)		5.71	6.45	6.65
學歷分布 比率%	博士	0	0	0
	碩士	40.91	39.13	41.67
	大學(專)	59.09	56.52	54.17
	高中職(含)以下	0	4.35	4.16

(四)環保支出資訊

- 1.依法令規定，應申領污染設施設置許可證或污染排放許可證或應繳納污染防治費用或應設立環保專責單位人員者，其申領、繳納或設立情形之說明：不適用。
- 2.列示公司有關對防治環境污染主要設備之投資及其用途與可能產生效益：無。
- 3.說明最近二年度及截至公開說明書刊印日止，公司改善環境污染之經過，其有污染糾紛事件者，並應說明其處理經過：無此情形。
- 4.說明最近二年度及截至公開說明書刊印日止，公司因污染環境所遭受之損失(包括

賠償及環境保護稽查結果違反環保法規事項，應列明處分日期、處分字號、違反法規條文、違反法規內容、處分內容），並揭露目前及未來可能發生之估計金額與因應措施，如無法合理估計者，應說明其無法合理估計之事實：無此情形。

5.說明目前污染狀況及其改善對公司盈餘、競爭地位及資本支出之影響及其未來二年度預計之重大環保資本支出：無此情形。

#### (五)勞資關係

1.公司各項員工福利措施、進修、訓練、退休制度與其實施狀況，及勞資間之協議與各項員工權益維護措施情形

##### (1)員工福利措施

本公司各項福利措施，係依勞動基準法、勞工保險條例、全民健康保險法等相關法令辦理，並提供員工團體保險及相關福利補助，包含三節禮金、生日禮金、婚、喪、住院及生育補助金等，彈性上下班；為照顧員工身心靈健康，本公司亦提供定期的年度健康檢查。另本公司亦不定期舉辦員工旅遊，與舉辦各項聚餐活動，以照顧員工之生活。

##### (2)員工進修、訓練

為配合公司發展需要，培養員工專業職能與知識，本公司訂有教育訓練管理辦法，鼓勵員工參與內部與外部課程。

##### (3)退休制度與其實施情形

依據「勞工退休金條例」規定，本公司員工按月提繳其工資6%之金額至勞工個人之退休金專戶。

##### (4)勞資間之協議與各項員工權益維護措施情形

本公司之各項規定皆依勞動基準法為遵循準則，並定期召開勞資會議，採雙向及開放方式與員工進行溝通，內部溝通管道通暢，以期勞資雙方維持良好和諧之互動關係。

2.最近二年度及截至公開說明書刊印日止，公司因勞資糾紛所遭受之損失（包括勞工檢查結果違反勞動基準法事項，應列明處分日期、處分字號、違反法規條文、違反法規內容、處分內容），並揭露目前及未來可能發生之估計金額及因應措施，如無法合理估計者，應說明無法合理估計之事實：

本公司一向重視勞資關係和諧，最近二年度及截至公開說明書刊印日止並無因勞資糾紛而遭受重大損失，預計未來年度亦應無因勞資糾紛而產生之重大損失。

#### (六)資通安全管理

1.公司資通安全風險管理架構、資通安全政策、具體管理方案及投入資通安全管理之資源等。

##### (1)資訊安全風險管理架構

為確保本公司資料、系統、設備永續運作，並增進資訊安全，本公司設有資訊中心負責資訊安全政策方針與資源調度事務。另由稽核室每年就內部控制制

度-資訊安全政策，進行資訊安全查核，評估資訊作業內部控制之有效性。

## (2)資訊安全政策

為確保資訊機密性、完整性、可用性，本公司制訂資訊相關管理辦法以供遵循。包含系統開發、程式修改、資訊資料檔案存取及異動及不定期的資安宣導等，以增進人員資訊安全意識。

## (3)具體管理方案

項目	具體方案
資安宣導課程	每年進行資安宣導課程。
防毒軟體	A. 伺服器及個人電腦，均需安裝防毒軟體，以降低電腦感染病毒之機率。 B. 防毒軟體需定期更新病毒碼。 C. 定期執行排程掃瞄，以確保系統安全無虞。
防火牆建置與維護	A. 建置防火牆防護，阻擋非法入侵，增進防禦機制。 B. 同仁由遠端登入公司內網，需經由VPN申請開通後以存取相關服務。
帳號管理	A. 各系統之使用權限，需經由申請後開立。 B. 需遵循密碼原則，定期更換密碼。
資訊機房安全管控	A. 機房內設置機房專用滅火器，每年定期檢查及記錄滅火器狀態。 B. 機房進出有門禁管制，資訊人員或經授權者方可進出。 C. 機房設置有監視系統與溫濕度計。
備份機制	A. 資訊系統資料庫與NAS檔案，皆設定每日完整備份。 B. 上述備份資料，均另有異地備份。 C. 每年不定期進行災害復原計畫與緊急應變之演練。

2.最近二年度及截至公開說明書刊印日止，因重大資通安全事件所遭受之損失、可能影響及因應措施：無此情形。

## 二、不動產、廠房及設備、其他不動產或其使用權資產

### (一)自有資產

- 1.列明取得成本達實收資本額百分之二十或三億元以上之不動產、廠房及設備名稱、數量、取得日期、取得成本、重估增值及未折減餘額，並揭露其使用及保險情形、設定擔保及權利受限制之其他情事：無此情形。
- 2.閒置不動產及以投資為目的持有期間達五年以上之不動產名稱、面積、座落地點、取得日期、取得成本、重估增值、未折減餘額、公告現值或房屋評定價值、公允價值及預計未來處分或開發計畫：無此情形。

### (二)使用權資產

列明金額達實收資本額百分之二十或新臺幣三億元以上之使用權資產租賃標的名稱、數量、租賃期間、出租人名稱、原始帳面金額、未折減餘額，並揭露其保險情形及租約之重要約定事項：無此情形。

(三)各生產工廠現況及最近二年度設備產能利用率

- 1.各生產工廠之使用狀況：本公司目前尚無生產工廠，故不適用。
- 2.最近二年度設備產能利用率：不適用。

三、轉投資事業

(一)轉投資事業概況：無。

(二)綜合持股比例：無。

(三)上市或上櫃公司最近二年度及截至公開說明書刊印日止，子公司持有或處分本公司股票情形及其設定質權之情形，並列明資金來源及其對公司財務績效及財務狀況之影響：無。

(四)最近二年度及截至公開說明書刊印日止，發生公司法第一百八十五條情事或有以部分營業、研發成果移轉子公司者，應揭露放棄子公司現金增資認購情形，認購相對人之名稱、及其與公司、董事、監察人及持股比例超過百分之十股東之關係及認購股數：無。

四、重要契約

契約性質	當事人	契約起訖日期	主要內容	限制條款
租賃契約	B 女士	110/5/1-113/4/30	辦公室租賃	無
委託加工合約書	A 公司	111/3/1-116/3/1	委託晶圓封裝加工	無
授信合約	台新國際商業銀行	111/12/16-112/12/31	短期借款	無
授信合約	玉山商業銀行	111/8/3-112/8/3	短期借款	無
授信合約	國泰世華商業銀行	111/7/20-112/7/27	短期借款	無

### 參、發行計畫及執行情形

一、前次現金增資、併購或受讓他公司股份發行新股或發行公司債資金運用計畫分析應記載下列事項：

本公司並無併購、受讓他公司股份發行新股或發行公司債之情形，而本公司前各次現金增資計畫尚未完成或計畫實際完成日距申報時未逾三年者，為 109 年度與 112 年度現金增資案，茲就其計畫內容、執行情形及效益分析如下：

#### (一) 109 年度現金增資案

##### 1. 計畫內容

(1) 增資核准日期及文號：109年8月6日經授中字第10933439770號

(2) 本計畫所需資金總額：新臺幣20,800千元整。

(3) 資金來源：現金增資發行普通股1,300千股，每股面額新臺幣10元，以每股新臺幣16元發行，共募集資金新臺幣20,800千元整。

(4) 計畫項目、運用進度及預計可能產生效益：

單位：新臺幣千元

計畫項目	預定完成日期	所需資金總額	預定資金運用進度
			109年第三季
因應營運實際需求	109年第3季	20,800	20,800
預計可能產生效益	增加自有資金供作公司營運使用，以強化財務結構、增加資金靈活運用空間。		

(5) 變更計畫內容、資金之來源與運用、變更原因、變更前後效益及變更計畫提報股東會之日期，並應刊載輸入金融監督管理委員會指定資訊申報網站之日期：不適用。

##### 2. 執行情形

單位：新臺幣千元

計畫項目	截至 109 年第三季執行情形			進度超前或落後情形、原因及改進計畫
	支用金額	預定	20,800	
因應營運實際需求	支用金額	實際	20,800	已依計畫全數執行完畢
		執行進度	預定	
	執行進度	實際	100%	

##### 3. 執行效益評估

(1) 流動資產、流動負債及負債總額之增減情形、利息支出、營業收入等項目及每股盈餘比較說明

單位：除每股虧損為元外，新臺幣千元

項目	年度	108年度	109年度
流動資產		43,872	79,472
流動負債		41,768	52,613
負債總額		41,768	52,613
利息支出		371	408
營業收入		88,519	180,771
每股盈餘(稅後)(註)		(1.08)	0.16

資料來源：經會計師查核簽證之財務報告。

註：係以當年度加權平均流通在外股數並追溯調整歷年來因盈餘轉增資而增加之加權平均流通在外股數為計算基礎。

本次現金增資新臺幣 20,800 千元已於 109 年 7 月募集完成，並依預計資金運進度於 109 年第三季執行完畢；增資後負債占資產比率、流動比率及速動比率等均較增資前佳，且挹注本公司未來營運所需之資金，增加本公司未來營運之穩健性，現金增資執行成效屬良好。

## (2)財務結構

單位：%

項目		年度	108年度 (募資前)	109年度 (募資後)
財務結構	負債占資產比率		85.06	63.02
	長期資金占不動產、廠房及設備比率		579.70	1,303.59
償債能力	流動比率		105.03	151.05
	速動比率		52.31	74.05

資料來源：經會計師查核簽證之財務報告。

本公司此次辦理現金增資共計新臺幣20,800千元，所募集資金已全數於109年第三季用以充實營運資金。就本公司增資後之營運結果觀之，負債占資產比率由85.06%降至63.02%，另比較增資後流動比率及速動比率皆較增資前提升，顯示該次增資效益業已合理顯現。

## (二) 112 年度現金增資案

### 1. 計畫內容

(1)增資核准日期及文號：112年4月13日經授中字第11233203980號

(2)本計畫所需資金總額：新臺幣50,000千元整。

(3)資金來源：現金增資發行普通股1,000千股，每股面額新臺幣10元，以每股新臺幣50元發行，共募集資金新臺幣50,000千元整。

(4)計畫項目、運用進度及預計可能產生效益：

單位：新臺幣千元

計畫項目	預定完成日期	所需資金總額	預定資金運用進度
			112年第一季
改善財務結構	112年第1季	50,000	50,000
預計可能產生效益	增加自有資金供作公司營運使用，以強化財務結構，改善財務體質。		

(5)變更計畫內容、資金之來源與運用、變更原因、變更前後效益及變更計畫提報股東會之日期，並應刊載輸入金融監督管理委員會指定資訊申報網站之日期：不適用。

## 2. 執行情形

單位：新臺幣千元

計畫項目	截至 112 年第一季執行情形			進度超前或落後情形、原因及改進計畫
	支用金額	預定	50,000	
改善財務結構		實際	50,000	已依計畫全數執行完畢
		執行進度	預定	
		實際	100%	

## 3. 執行效益評估

(1)流動資產、流動負債及負債總額之增減情形、利息支出、營業收入等項目及每股盈餘比較說明

單位：除每股虧損為元外，新臺幣千元

項目 \ 年度	111年度(募資前)	112年3月(募資後)
流動資產	138,839	163,293
流動負債	99,374	62,819
負債總額	99,960	62,819
利息支出	1,139	377
營業收入	197,910	50,822
每股盈餘(稅後)(註)	0.22	(0.10)

註：係以當年度加權平均流通在外股數計算，而募資後之各項財務數據係以 111 年第四季經會計師查核之財務數字，加計 112 年 3 月自結數及增資金額後計算之。

本次現金增資新臺幣 50,000 千元已於 112 年 3 月募集完成，並依預定資金運用進度執行完畢；增資後流動比率及速動比率等均較增資前佳，且挹注本公司未來營運所需之資金，增加本公司未來營運之穩健性，現金增資執行成效屬良好。

(2)財務結構

單位：%

項目		年度	111年度 (募資前)	112年3月 (募資後)
財務結構	負債占資產比率		66.85	36.63
	長期資金占不動產、廠房及設備比率		1,188.27	1,199.34
償債能力	流動比率		139.71	259.94
	速動比率		59.56	128.11

註：募資後之各項財務數據係以111年第四季經會計師查核之財務數字，加計112年3月自結數及增資金額後計算之。

本公司此次辦理現金增資共計新臺幣50,000千元，所募集資金已全數於112年第一季用以充實營運資金。就本公司增資後之營運結果觀之，負債占資產比率由66.85%降至36.63%，另比較增資後流動比率及速動比率皆較增資前提升，顯示該次增資效益業已合理顯現。

- 二、本次現金增資、發行公司債、發行員工認股權憑證或限制員工權利新股計畫應記載事項：不適用。
- 三、本次受讓他公司股份發行新股應記載事項：不適用。
- 四、本次併購發行新股應記載事項：不適用。

## 肆、財務概況

### 一、最近五年度簡明財務資料

#### (一)簡明資產負債表及綜合損益表

##### 1.簡明資產負債表－國際財務報導準則

單位：新臺幣千元

項目	年度	最近五年度財務資料(註 1)				
		107 年度	108 年度	109 年度	110 年度	111 年度
流動資產				79,472	92,541	138,839
不動產、廠房及設備				2,368	2,179	4,220
無形資產				-	-	-
其他資產				1,642	3,826	6,460
資產總額				83,482	98,546	149,519
流動負債	分配前			52,613	51,841	99,374
	分配後			52,613	51,841	99,374
非流動負債				-	1,141	586
負債總額	分配前			52,613	52,982	99,960
	分配後			52,613	52,982	99,960
歸屬於母公司業主之權益				30,869	45,564	49,559
股本				178,000	178,000	178,000
資本公積				41,300	41,300	41,300
保留盈餘	分配前			(188,431)	(173,736)	(169,741)
	分配後			(188,431)	(173,736)	(169,741)
其他權益				-	-	-
庫藏股票				-	-	-
非控制權益				-	-	-
權益總額	分配前			30,869	45,564	49,559
	分配後			30,869	45,564	49,559

註 1：本公司財務資料係經會計師查核簽證之財務報告。

註 2：本公司自 109 年度起首次採用國際財務報導準則編製財務報告。

## 2.簡明資產負債表－我國企業會計準則

單位：新臺幣千元

項目	年度	最近五年度財務資料(註 1)				
		107 年度	108 年度	109 年度	110 年度	111 年度
流動資產		30,634	43,872			
不動產、廠房及設備		1,278	1,266			
無形資產		-	-			
其他資產		4,439	3,970			
資產總額		36,351	49,108			
流動負債	分配前	44,686	41,768			
	分配後	-	-			
非流動負債		-	-			
負債總額	分配前	44,686	41,769			
	分配後	-	-			
股本		143,800	172,500			
資本公積		22,900	26,000			
保留盈餘	分配前	(175,035)	(191,161)			
	分配後	-	-			
其他權益		-	-			
庫藏股票		-	-			
權益總額	分配前	(8,335)	7,339			
	分配後	-	-			

不適用

註 1：本公司財務資料係經會計師查核簽證之財務報告。

註 2：本公司自 109 年度起首次採用國際財務報導準則編製財務報告。

## 3.簡明綜合損益表－國際財務報導準則

單位：新臺幣千元，惟每股盈餘為元

項目	年度	最近五年度財務資料(註 1)				
		107 年度	108 年度	109 年度	110 年度	111 年度
營業收入				180,771	197,100	197,910
營業毛利				46,711	58,631	49,229
營業損益				3,482	14,791	425
營業外收入及支出				(752)	(1,149)	4,114
稅前淨利				2,730	13,642	4,539
繼續營業單位本期淨利			不適用	2,730	14,695	3,995
停業單位損失				-	-	-
本期淨利				2,730	14,695	3,995
本期其他綜合損益(稅後淨額)				-	-	-

項目 \ 年度	最近五年度財務資料(註 1)				
	107 年度	108 年度	109 年度	110 年度	111 年度
本期綜合損益總額			2,730	14,695	3,995
淨利歸屬於母公司業主			2,730	14,695	3,995
淨利歸屬於非控制權益			-	-	-
綜合損益總額歸屬於母公司業主			2,730	14,695	3,995
綜合損益總額歸屬於非控制權益			-	-	-
每股盈餘(註 2)			0.16	0.83	0.22

註 1：財務資料係經會計師查核簽證之財務報告。

註 2：係以當年度加權平均流通在外股數為計算基礎。

註 3：本公司自 109 年度起首次採用國際財務報導準則編製財務報告。

#### 4.簡明綜合損益表—我國企業會計準則

單位：新臺幣千元，惟每股盈餘為元

項目 \ 年度	最近五年度財務資料(註 1)				
	107 年度	108 年度	109 年度	110 年度	111 年度
營業收入	78,093	88,519			
營業毛利	20,532	15,292			
營業損益	(20,928)	(15,770)			
營業外收入及支出	151	(355)			
稅前淨利(損失)	(20,777)	(16,125)			
繼續營業單位本期淨利	(20,777)	(16,125)			不適用
停業單位損失	-	-			
本期淨利(損失)	(20,777)	(16,125)			
本期其他綜合損益(稅後淨額)	-	-			
本期綜合損益總額	(20,777)	(16,125)			
每股盈餘(註 2)	(1.48)	(1.08)			

註 1：財務資料係經會計師查核簽證之財務報告。

註 2：係以當年度加權平均流通在外股數為計算基礎。

註 3：本公司自 109 年度起首次採用國際財務報導準則編製財務報告。

(二) 影響上述簡明財務報表作一致性比較之重要事項，如會計變動、公司合併或營業部門停工等及其發生對當年度財務報表之影響：無。

(三)最近五年度簽證會計師姓名及查核意見

1.最近五年度簽證會計師姓名及其查核意見：

年度	會計師事務所	會計師姓名	查核意見
107	博興會計師事務所	鍾幸芳	無保留意見
108	博興會計師事務所	鍾幸芳	無保留意見
109	博興會計師事務所	鍾幸芳	無保留意見
110	勤業眾信聯合會計師事務所	劉怡青、黃秀椿	無保留意見
111	勤業眾信聯合會計師事務所	劉怡青、黃秀椿	無保留意見

2.最近五年度如有更換會計師之情事者，應列示公司、前任及繼任會計師對更換原因之說明：

107~109 年度委由博興會計師事務所—鍾幸芳會計師進行財務簽證，110 年度起本公司配合未來準備申請公開發行等業務所需，遂改由勤業眾信聯合會計師事務所—劉怡青會計師與黃秀椿會計師進行財務簽證。

(四)財務分析

1.國際財務報導準則

分析項目		年度	最近五年度財務分析				
		107 年度	108 年度	109 年度	110 年度	111 年度	
財務結構 (%)	負債占資產比率			63.02	53.76	66.85	
	長期資金占不動產、廠房及設備比率			1,303.59	2,143.41	1,188.27	
償債能力 (%)	流動比率			151.05	178.51	139.71	
	速動比率			74.05	83.29	59.56	
	利息保障倍數			7.69	34.35	4.99	
經營能力	應收款項週轉率(次)			6.62	5.61	5.49	
	平均收現日數			55.14	65.06	66.48	
	存貨週轉率(次)			6.15	5.20	3.42	
	應付款項週轉率(次)			10.75	8.55	8.66	
	平均銷貨日數		不適用	59.35	70.19	106.73	
	不動產、廠房及設備週轉率(次)			99.49	86.69	61.86	
	總資產週轉率(次)			2.73	2.17	1.60	
獲利能力	資產報酬率(%)			4.61	16.51	3.96	
	權益報酬率(%)			14.29	38.45	8.40	
	稅前純益占實收資本比率(%)			1.53	7.66	2.55	
	純益率(%)			1.51	7.46	2.02	
	每股盈餘(元)(註 2)			0.16	0.83	0.22	
現金流量	現金流量比率(%)			(註 3)	20.31	(註 3)	
	現金流量允當比率(%)			(註 3)	(註 3)	(註 3)	
	現金再投資比率(%)			(註 3)	22.22	(註 3)	
槓桿度	營運槓桿度			9.55	3.25	89.40	
	財務槓桿度			1.13	1.03	(0.60)	

最近二年度各項財務比率變動原因：(若增減變動未達 20%者可免分析)

- 負債占資產比率上升：111 年下半年半導體產業適逢庫存調整期，增加短期銀行借款。
- 長期資金占不動產、廠房及設備比率下降：111 年度增加較多新產品的模具開發。
- 流動比率下降：111 年下半年半導體產業適逢庫存調整期，增加短期銀行借款。
- 速動比率下降：111 年下半年半導體產業適逢庫存調整期，增加短期銀行借款。
- 利息保障倍數下降：111 年下半年半導體產業適逢庫存調整期，獲利減少，又因為增加銀行借款增加利息支出，故保障倍數降低。
- 存貨週轉率下降、平均銷貨日數上升：111 年下半年半導體產業適逢庫存調整期，銷售增加不如預期，導致平均銷貨日數增加。
- 不動產、廠房及設備週轉率下降：111 年下半年半導體產業適逢庫存調整期，銷售增加不如預期，但卻又增加較多新產品開發模具支出，故週轉率下降。
- 總資產週轉率下降：111 年下半年半導體產業適逢庫存調整期，銷售增加不如預期，但存貨、固定資產都增加，故週轉率下降。
- 資產報酬率下降：111 年下半年半導體產業適逢庫存調整期，獲利降低，故資產報酬率下降。

分析項目	年度	最近五年度財務分析			
	107 年度	108 年度	109 年度	110 年度	111 年度
10. 權益報酬率下降：	111 年下半年半導體產業適逢庫存調整期，獲利降低，故權益報酬率下降。				
11. 稅前純益占實收資本比率下降：	111 年下半年半導體產業適逢庫存調整期，獲利降低，導致稅前純益減少。				
12. 純益率下降：	111 年下半年半導體產業適逢庫存調整期，獲利降低，導致稅前純益率下降。				
13. 每股盈餘下降：	111 年下半年半導體產業適逢庫存調整期，獲利降低，故每股盈餘下降。				
14. 營運槓桿度上升：	因為營業利益下降，故營運槓桿度上升。				
15. 財務槓桿度下降：	因為利息支出增加，導致財務槓桿度下降。				

註 1：本公司 109~111 年度財務資料係經會計師查核簽證之財務報告。

註 2：本公司自 109 年度起首次採用國際財務報導準則編製財務報告，故無我國企業會計準則之財務資訊。

註 3：現金流量比率為負值，不具分析意義，故不擬計算現金流量之各項比率。

註 4：財務分析之計算公式如下：

#### 1. 財務結構

(1) 負債占資產比率 = 負債總額 / 資產總額。

(2) 長期資金占不動產、廠房及設備比率 = (權益總額 + 非流動負債) / 不動產、廠房及設備淨額。

#### 2. 償債能力

(1) 流動比率 = 流動資產 / 流動負債。

(2) 速動比率 = (流動資產 - 存貨 - 預付費用) / 流動負債。

(3) 利息保障倍數 = 所得稅及利息費用前純益 / 本期利息支出。

#### 3. 經營能力

(1) 應收款項(包括應收帳款與因營業而產生之應收票據)週轉率 = 銷貨淨額 / 各期平均應收款項(包括應收帳款與因營業而產生之應收票據)餘額。

(2) 平均收現日數 = 365 / 應收款項週轉率。

(3) 存貨週轉率 = 銷貨成本 / 平均存貨額。

(4) 應付款項(包括應付帳款與因營業而產生之應付票據)週轉率 = 銷貨成本 / 各期平均應付款項(包括應付帳款與因營業而產生之應付票據)餘額。

(5) 平均銷貨日數 = 365 / 存貨週轉率。

(6) 不動產、廠房及設備週轉率 = 銷貨淨額 / 平均不動產、廠房及設備淨額。

(7) 總資產週轉率 = 銷貨淨額 / 平均資產總額。

#### 4. 獲利能力

(1) 資產報酬率 = [稅後損益 + 利息費用 × (1 - 稅率)] / 平均資產總額。

(2) 權益報酬率 = 稅後損益 / 平均權益總額。

(3) 純益率 = 稅後損益 / 銷貨淨額。

(4) 每股盈餘 = (歸屬於母公司業主之損益 - 特別股股利) / 加權平均已發行股數。

#### 5. 現金流量

(1) 現金流量比率 = 營業活動淨現金流量 / 流動負債。

(2) 淨現金流量允當比率 = 最近五年度營業活動淨現金流量 / 最近五年度(資本支出 + 存貨增加額 + 現金股

利)。

(3)現金再投資比率=(營業活動淨現金流量－現金股利)/(不動產、廠房及設備毛額＋長期投資＋其他非流動資產＋營運資金)。

#### 6.槓桿度

(1)營運槓桿度=(營業收入淨額－變動營業成本及費用)/營業利益。

(2)財務槓桿度=營業利益/(營業利益－利息費用)。

## 2.我國會計準則

分析項目		年度	最近五年度財務分析				
			107 年度	108 年度	109 年度	110 年度	111 年度
財務結構 (%)	負債占資產比率		122.93	85.06			
	長期資金占不動產、廠房及設備比率		(652.19)	579.70			
償債能力 (%)	流動比率		68.55	105.03			
	速動比率		31.77	52.31			
	利息保障倍數		(110.70)	(42.46)			
經營能力	應收款項週轉率(次)		9.16	6.04			
	平均收現日數		39.85	60.43			
	存貨週轉率(次)		5.85	4.94			
	應付款項週轉率(次)		10.50	8.38			
	平均銷貨日數		62.39	73.89			
	不動產、廠房及設備週轉率(次)		60.40	69.59			
	總資產週轉率(次)		2.38	2.07			
獲利能力	資產報酬率(%)		(62.96)	(37.04)			
	權益報酬率(%)		630.18	3,237.95			
	稅前純益占實收資本比率(%)		(14.45)	(9.35)			
	純益率(%)		(26.61)	(18.22)			
	每股盈餘(元)(註 2)		(1.44)	(1.08)			
現金流量	現金流量比率(%)		(註 3)	(註 3)			
	現金流量允當比率(%)		(註 3)	(註 3)			
	現金再投資比率(%)		437.84	(註 3)			
槓桿度	營運槓桿度		(0.36)	(0.86)			
	財務槓桿度		0.99	0.98			

不適用

註 1：本公司 107~108 年度財務資料係經會計師查核簽證之財務報告。

註 2：本公司自 109 年度起首次採用國際財務報導準則編製財務報告，故無我國企業會計準則之財務資訊。

註 3：現金流量比率為負值，故不予計算。

註 4：財務分析之計算公式如下：

#### 1.財務結構

(1)負債占資產比率=負債總額/資產總額。

(2)長期資金占不動產、廠房及設備比率=(權益總額＋非流動負債)/不動產、廠房及設備淨額。

#### 2.償債能力

- (1)流動比率=流動資產/流動負債。  
 (2)速動比率=(流動資產-存貨-預付費用)/流動負債。  
 (3)利息保障倍數=所得稅及利息費用前純益/本期利息支出。

### 3.經營能力

- (1)應收款項(包括應收帳款與因營業而產生之應收票據)週轉率=銷貨淨額/各期平均應收款項(包括應收帳款與因營業而產生之應收票據)餘額。  
 (2)平均收現日數=365/應收款項週轉率。  
 (3)存貨週轉率=銷貨成本/平均存貨額。  
 (4)應付款項(包括應付帳款與因營業而產生之應付票據)週轉率=銷貨成本/各期平均應付款項(包括應付帳款與因營業而產生之應付票據)餘額。  
 (5)平均銷貨日數=365/存貨週轉率。  
 (6)不動產、廠房及設備週轉率=銷貨淨額/平均不動產、廠房及設備淨額。  
 (7)總資產週轉率=銷貨淨額/平均資產總額。

### 4.獲利能力

- (1)資產報酬率=[稅後損益+利息費用×(1-稅率)]/平均資產總額。  
 (2)權益報酬率=稅後損益/平均權益總額。  
 (3)純益率=稅後損益/銷貨淨額。  
 (4)每股盈餘=(歸屬於母公司業主之損益-特別股股利)/加權平均已發行股數。

### 5.現金流量

- (1)現金流量比率=營業活動淨現金流量/流動負債。  
 (2)淨現金流量允當比率=最近五年度營業活動淨現金流量/最近五年度(資本支出+存貨增加額+現金股利)。  
 (3)現金再投資比率=(營業活動淨現金流量-現金股利)/(不動產、廠房及設備毛額+長期投資+其他非流動資產+營運資金)。

### 6.槓桿度

- (1)營運槓桿度=(營業收入淨額-變動營業成本及費用)/營業利益。  
 (2)財務槓桿度=營業利益/(營業利益-利息費用)。

## (五)會計項目重大變動說明

比較最近二年度資產負債表及綜合損益表之會計項目，若金額變動達百分之十以上，且金額達當年度資產總額百分之一者，其變動原因分析如下：

單位：新臺幣千元

會計項目	110 年度		111 年度		增減變動		說 明
	金額	% (註 1)	金額	% (註 1)	金額	% (註 2)	
現金及約當現金	7,477	8	20,133	14	12,656	169.27	主係增加銀行借款所致。
按攤銷後成本衡量之金融資產－流動	820	1	2,939	2	2,119	258.41	主係新增銀行借款額度增加備償戶之存款餘額所致。

會計項目	110 年度		111 年度		增減變動		說 明
	金 額	% (註 1)	金 額	% (註 1)	金 額	% (註 2)	
存貨	27,111	27	59,847	40	32,736	120.75	主係 111 年下半年半導體產業適逢庫存調整期，所致存貨餘額增加。
不動產、廠房及設備	2,179	2	4,220	3	2,041	93.67	主係開發新產品故新增研發設備所致。
存出保證金	145	0	2,730	2	2,585	1,782.76	主係增加供貨之保證金所致。
短期借款	22,819	23	69,863	47	47,044	206.16	為因應 111 年下半年半導體產業適逢庫存調整期，增加往來銀行及貸款額度。
應付帳款	18,290	19	16,046	11	(2,244)	(12.27)	主係 111 年下半年半導體產業適逢庫存調整期，嚴謹控管生產，所致應付帳款餘額減少。
其他應付款	9,565	10	11,483	8	1,918	20.05	主係因新增 EDA Tool 軟體使用費所致。
營業毛利	58,631	30	49,229	25	(9,402)	(16.04)	111 年下半年半導體產業適逢庫存調整期，所致產品毛利下降。
管理費用	12,112	6	15,276	8	3,164	26.12	主係員工調薪、因應公司成長增加租借辦公室、以及公開發行所增加各項費用所致。
營業淨利	14,791	8	425	0	(14,366)	(97.13)	主係因毛利下降、管理費用增加所致營業利益減少。
其他利益及損失	(806)	(1)	5,166	3	5,972	740.94	主係受惠於美元升值，匯兌利益所致。
稅前淨利	13,642	7	4,539	2	(9,103)	(66.73)	111 年下半年半導體產業適逢庫存調整期，所致產品毛利下降，及增加員工調薪與辦公室租金，所致淨利較去年減少。
所得稅（費用）利益	1,053	0	(544)	0	(1,597)	(151.66)	主係因未實現匯兌損益、未實現存貨跌價損失等評估之時間性差異影響所致。
本年度淨利／綜合損益總額	14,695	7	3,995	2	(10,700)	(72.81)	111 年下半年半導體產業適逢庫存調整期，導致產品毛利下降，及增加員工調薪與辦公室租金，所致淨利較去年減少。

註 1：% 指該科目於各相關報表之同型比率。

註 2：% 指以前一年為 100% 所計算出之變動比率。

## 二、財務報告應記載事項

(一)發行人申報募集發行有價證券時之最近二年度財務報告及會計師查核報告，並應加列最近一季依法公告申報之財務報告

1.110 年度財務報告暨會計師查核報告：請參閱本公開說明書附件一。

2.111 年度財務報告暨會計師查核報告：請參閱本公開說明書附件二。

(二)最近二年度發行人經會計師查核簽證之年度個體財務報告，但不包括重要會計項目明細表：

本公司因無轉投資事業，無須編製合併財務報告，故個體財務報告與上述 (一) 之財務報告相同。

(三)發行人申報募集發行有價證券後，截至公開說明書刊印日前，如有最近期經會計師查核簽證或核閱之財務報告及個體財務報告，應併予揭露：無。

## 三、財務概況其他重要事項

(一)公司及其關係企業最近二年度及截至公開說明書刊印日止，如有發生財務週轉困難情事，應列明其對公司財務狀況之影響：無。

(二)最近二年度及截至公開說明書刊印日止，有發生公司法第一百八十五條情事者：無。

(三)期後事項：無。

(四)其他：無。

四、財務狀況及經營結果檢討分析

(一)財務狀況

單位：新臺幣千元

項目	年度	110 年度	111 年度	差異	
		金額	金額	金額	%
流動資產		92,541	138,839	46,298	50.03
不動產、廠房及設備		2,179	4,220	2,041	93.67
無形資產		-	-	-	-
其他資產		3,826	6,460	2,634	68.84
資產總額		98,546	149,519	50,973	51.73
流動負債		51,841	99,374	47,533	91.69
非流動負債		1,141	586	(555)	(48.64)
負債總額		52,982	99,960	46,978	88.67
股本		178,000	178,000	0	0
資本公積		41,300	41,300	0	0
保留盈餘		(173,736)	(169,741)	3,995	2.30
其他權益		-	-	-	-
非控制權益		-	-	-	-
權益總額		45,564	49,559	3,995	8.77
<p>1.最近二年度資產、負債及權益發生重大變動項目(前後期變動達百分之二十，且變動金額達新臺幣一千萬元者)之主要原因及其影響分析如下：</p> <p>(1)流動資產及資產總額：因 111 年下半年半導體產業適逢庫存調整期，導致存貨增加，公司亦保留較多銀行存款以因應市場可能的大變動。</p> <p>(2)流動負債及負債總額：為因應 111 年下半年半導體產業適逢庫存調整期，增加往來銀行，亦增加銀行額度的使用。</p> <p>2.影響重大者之未來因應計畫：</p> <p>為使公司有更大能力可以因應市場的重大變動，已辦理現金增資以充實營運資金並改善財務結構。</p>					

## (二)財務績效

### 1.最近二年度經營結果分析

單位：新臺幣千元

項目	年度	110 年度	111 年度	差異	
		金額	金額	金額	%
營業收入		197,100	197,910	810	0.41%
營業成本		138,469	148,681	10,212	7.37%
營業毛利		58,631	49,229	(9,402)	(16.04)%
營業費用		43,840	48,804	4,964	11.32%
營業淨利		14,791	425	(14,366)	(97.13)%
營業外收入及支出		(1,149)	4,114	5,263	458.05%
稅前淨利		13,642	4,539	(9,103)	(66.73)%
所得稅費用		(1,053)	544	1,597	151.66%
稅後淨利		14,695	3,995	(10,700)	(72.81)%
其他綜合損益		-	-	-	-
本年度綜合損益總額		14,695	3,995	(10,700)	(72.81)%

最近二年度營業收入、營業純益及稅前純益發生重大變動項目(前後期變動達百分之二十，且變動金額達新臺幣一千萬元者)之主要原因及其影響分析如下：

(1)營業淨利：因 111 年下半年半導體產業適逢庫存調整期，市場供過於求，導致毛利降低，另因應通膨影響及業務成長，公司 111 年初調整員工薪資及增加營運空間的租賃，導致管理費用增加，故影響營業淨利。

(2)稅後淨利：因營業淨利的減少，故稅後淨利亦受影響。

(3)本年度綜合損益總額：原因同上。

### 2.預期銷售數量與其依據，對公司未來財務業務之可能影響及因應計畫

#### (1)預期銷售數量與其依據：

本公司係依據市場之景氣、考量整體市場環境，並根據公司已擁有堅實的客戶基礎並有提供完整的解決方案，在多個應用領域擁有擴展的潛力，從而強化客戶關係並實現業績穩定增長。

#### (2)對公司未來財務業務之可能影響及因應計畫：

本公司將致力於加速產品開發並提供完整解決方案給客戶，提供優質服務及將財務資金作有效地運用，以因應業務成長之需。

### (三)現金流量

#### 1. 最近年度現金流量變動情形分析

單位：新臺幣千元；%

年度	110年度	111年度	增(減)金額	變動比例(%)
營業活動之淨現金流入(出)	10,528	(23,539)	(34,067)	(323.58)%
投資活動之淨現金流入(出)	(2,345)	(9,193)	(6,848)	(292.03)%
籌資活動之淨現金流入(出)	(4,380)	45,388	49,768	1,136.26%

現金流量變動情形分析：

(1)營業活動淨現金流入減少：主係因111年下半年半導體產業適逢庫存調整期，導致存貨增加。

(2)投資活動淨現金流入減少：主係因增加供貨保證金及增加新產品開發之研發設備。

(3)籌資活動淨現金流入增加：主係因增加銀行短期借款。

2. 流動性不足之改善計畫：本公司尚無流動性不足之情事。

#### 3. 未來一年(112年度)現金流動性分析

單位：新臺幣千元

期初現金餘額	預計全年來自營業活動淨現金流量	預計全年來自投資活動淨現金流量	預計全年來自籌資活動淨現金流量	現金剩餘(不足)數額	現金不足額之補救措施	
					投資計畫	理財計畫
20,133	9,289	(500)	18,000	46,922	-	-

1.未來一年度現金流量變動情形分析

(1)營業活動：主係市場變化漸趨穩定，有利存貨水位回到正常。

(2)投資活動：主係增加新產品研發設備。

(3)籌資活動：主係現金增資並償還銀行短期借款。

2.預計現金不足額之補救措施及流動性分析：本公司預計營業活動淨現金流量為正數，無預計現金流量不足之虞。

(四)最近年度重大資本支出對財務業務之影響：無。

(五)最近年度轉投資政策、其獲利或虧損之主要原因、改善計劃及未來一年投資計劃：本公司並無進行轉投資活動。

(六)其他重要事項：無。

## 伍、特別記載事項

### 一、內部控制制度執行狀況

(一) 最近三年度會計師提出之內部控制改進建議及內部稽核發現重大缺失之改善情形

1.最近三年度會計師提出之內部控制改進建議：無。

2.最近三年度內部稽核發現重大缺失之改善情形：無。

(二) 內部控制聲明書：請參閱附件三。

(三)委託會計師專案審查內部控制者，應列明其原因、會計師審查意見、公司改善措施及缺失事項改善情形：請參閱附件四。

二、委託經金融監督管理委員會核准或認可之信用評等機構進行評等者，應揭露該信用評等機構所出具之評等報告：不適用。

三、證券承銷商評估總結意見：不適用。

四、律師法律意見書：不適用。

五、由發行人填寫並經會計師複核之案件檢查表彙總意見：請參閱附件五。

六、前次募集與發行有價證券於申報生效(申請核准)時經金融監督管理委員會通知應自行改進事項之改進情形：不適用。

七、本次募集與發行有價證券於申報生效時經金融監督管理委員會通知應補充揭露之事項：無。

八、公司初次上市、上櫃或前次及最近三年度申報(請)募集與發行有價證券時，於公開說明書中揭露之聲明書或承諾事項及其目前執行情形：不適用。

九、最近年度及截至公開說明書刊印日止董事或監察人對董事會通過重要決議有不同意見且有紀錄或書面聲明者，其主要內容：無。

十、最近年度及截至公開說明書刊印日止，公司及其內部人員依法被處罰，或公司對其內部人員違反內部控制制度規定之處罰，其處罰結果可能對股東權益或證券價格有重大影響者，應列明其處罰內容、主要缺失與改善情形：無。

十一、證券承銷商、發行人及其董事、監察人、總經理、財務或會計主管以及與本次申報募集發行有價證券案件有關之經理人等人出具不得退還或收取承銷相關費用之聲明書：不適用。

十二、發行人辦理現金增資或募集具股權性質公司債，並採詢價圈購對外公開承銷之案件，證券承銷商及發行人等出具不得配售予關係人及內部人等對象之聲明書：不適用。

十三、其他必要補充說明事項：無。

十四、發行人視所營事業性質，委請在技術、業務、財務等各方面具備專業知識及豐富經驗之專家，就發行人目前營運狀況及本次發行有價證券後之未來發展，進行比較分析並出具意見者，應揭露該等專家之評估意見：不適用。

十五、上市上櫃公司就公司治理運作情形應記載事項：不適用。

## 陸、重要決議、公司章程及相關法規

- 一、重要決議應記載與本次發行有關之決議文：請參閱附件六。
- 二、公司章程及新舊條文對照表：請參閱附件七。
- 三、盈虧撥補表：請參閱附件八。

附件一

110 年度財務報告暨會計師查核報告

萬勝發科技股份有限公司

財務報告暨會計師查核報告

民國110及109年度

地址：新竹縣竹北市高鐵二路32號20樓之3

電話：03-6684588

## § 目 錄 §

項	目 頁	次	財 務 報 告 附 註 編 號
一、封 面	1		-
二、目 錄	2		-
三、會計師查核報告	3~5		-
四、資產負債表	6		-
五、綜合損益表	7~8		-
六、權益變動表	9		-
七、現金流量表	10~11		-
八、財務報告附註			
(一) 公司沿革	12		一
(二) 通過財務報告之日期及程序	12		二
(三) 新發佈及修訂準則及解釋之適用	12~13		三
(四) 重大會計政策之彙總說明	13~20		四
(五) 重大會計判斷、估計及假設不確 定性之主要來源	20		五
(六) 重要會計項目之說明	21~33		六~二一
(七) 關係人交易	33~35		二二
(八) 質抵押之資產	35		二三
(九) 重大或有負債及未認列之合約	-		-
(十) 重大之災害損失	-		-
(十一) 重大之期後事項	-		-
(十二) 其 他	35~36		二四
(十三) 附註揭露事項			
1. 重大交易事項相關資訊	36		二五
2. 轉投資事業相關資訊	36		二五
3. 大陸投資資訊	36~37		二五
(十四) 部門資訊	37~38		二六
九、重要會計項目明細表	39~51		-

### 會計師查核報告

萬勝發科技股份有限公司 公鑒：

#### 查核意見

萬勝發科技股份有限公司民國 110 年 12 月 31 日之資產負債表，暨民國 110 年 1 月 1 日至 12 月 31 日之綜合損益表、權益變動表、現金流量表，以及財務報告附註（包括重大會計政策彙總）業經本會計師查核竣事。

依本會計師之意見，上開財務報告在所有重大方面係依照證券發行人財務報告編製準則及經金融監督管理委員會認可並發布生效之國際財務報導準則、國際會計準則、解釋及解釋公告編製，足以允當表達萬勝發科技股份有限公司民國 110 年 12 月 31 日之財務狀況，暨民國 110 年 1 月 1 日至 12 月 31 日之財務績效及現金流量。

#### 查核意見之基礎

本會計師係依照會計師查核簽證財務報告規則及審計準則執行查核工作。本會計師於該等準則下之責任將於會計師查核財務報告之責任段進一步說明。本會計師所隸屬事務所受獨立性規範之人員已依會計師職業道德規範，與萬勝發科技股份有限公司保持超然獨立，並履行該規範之其他責任。本會計師相信已取得足夠及適切之查核證據，以作為表示查核意見之基礎。

#### 其他事項

萬勝發科技股份有限公司民國 109 年度之財務報表係由其他會計師查核，並於民國 110 年 4 月 21 日出具無保留意見之查核報告。

#### 管理階層與治理單位對財務報告之責任

管理階層之責任係依照證券發行人財務報告編製準則及經金融監督管理委員會認可並發布生效之國際財務報導準則、國際會計準則、解釋及解釋公

告編製允當表達之財務報告，且維持與財務報告編製有關之必要內部控制，以確保財務報告未存有導因於舞弊或錯誤之重大不實表達。

於編製財務報告時，管理階層之責任亦包括評估萬勝發科技股份有限公司繼續經營之能力、相關事項之揭露，以及繼續經營會計基礎之採用，除非管理階層意圖清算萬勝發科技股份有限公司或停止營業，或除清算或停業外別無實際可行之其他方案。

萬勝發科技股份有限公司之治理單位（含監察人）負有監督財務報導流程之責任。

### **會計師查核財務報告之責任**

本會計師查核財務報告之目的，係對財務報告整體是否存有導因於舞弊或錯誤之重大不實表達取得合理確信，並出具查核報告。合理確信係高度確信，惟依照審計準則執行之查核工作無法保證必能偵出財務報告存有之重大不實表達。不實表達可能導因於舞弊或錯誤。如不實表達之個別金額或彙總數可合理預期將影響財務報告使用者所作之經濟決策，則被認為具有重大性。

本會計師依照審計準則查核時，運用專業判斷及專業懷疑。本會計師亦執行下列工作：

1. 辨認並評估財務報告導因於舞弊或錯誤之重大不實表達風險；對所評估之風險設計及執行適當之因應對策；並取得足夠及適切之查核證據以作為查核意見之基礎。因舞弊可能涉及共謀、偽造、故意遺漏、不實聲明或踰越內部控制，故未偵出導因於舞弊之重大不實表達之風險高於導因於錯誤者。
2. 對與查核攸關之內部控制取得必要之瞭解，以設計當時情況下適當之查核程序，惟其目的非對萬勝發科技股份有限公司內部控制之有效性表示意見。
3. 評估管理階層所採用會計政策之適當性，及其所作會計估計與相關揭露之合理性。
4. 依據所取得之查核證據，對管理階層採用繼續經營會計基礎之適當性，以及使萬勝發科技股份有限公司繼續經營之能力可能產生重大疑慮之事件或情況是否存在重大不確定性，作出結論。本會計師若認為該等事件或情況存在重大不確定性，則須於查核報告中提醒財務報表使用者注意

財務報告之相關揭露，或於該等揭露係屬不適當時修正查核意見。本會計師之結論係以截至查核報告日所取得之查核證據為基礎。惟未來事件或情況可能導致萬勝發科技股份有限公司不再具有繼續經營之能力。

5. 評估財務報告（包括相關附註）之整體表達、結構及內容，以及財務報告是否允當表達相關交易及事件。

本會計師與治理單位溝通之事項，包括所規劃之查核範圍及時間，以及重大查核發現（包括於查核過程中所辨認之內部控制顯著缺失）。

勤業眾信聯合會計師事務所  
會計師 劉 怡 青



劉怡青

會計師 黃 秀 椿



黃秀椿

金融監督管理委員會核准文號  
金管證審字第 1100356048 號

證券暨期貨管理委員會核准文號  
台財證六字第 0920123784 號

中 華 民 國 1 1 1 年 5 月 1 2 日

民國 110 年及 109 年 12 月 31 日

單位：新台幣仟元

代 碼	資 產	110年12月31日		109年12月31日	
		金 額	%	金 額	%
	流動資產				
1100	現金 (附註四及六)	\$ 7,477	8	\$ 3,674	4
1136	按攤銷後成本衡量之金融資產—流動 (附註四、七及二 三)	820	1	656	1
1150	應收票據 (附註四、八及十六)	-	-	10,577	13
1170	應收帳款 (附註四、八、十六及二二)	35,703	36	24,047	29
1200	其他應收款	229	-	4	-
130X	存貨 (附註四、五及九)	27,111	27	26,157	31
1410	預付款項	21,201	22	13,908	17
1470	其他流動資產	-	-	449	-
11XX	流動資產總計	<u>92,541</u>	<u>94</u>	<u>79,472</u>	<u>95</u>
	非流動資產				
1535	按攤銷後成本衡量之金融資產—非流動 (附註四、七及 二二)	400	1	500	1
1600	不動產、廠房及設備 (附註四及十)	2,179	2	2,368	3
1755	使用權資產 (附註四及十一)	1,973	2	897	1
1840	遞延所得稅資產 (附註四及十八)	1,053	1	-	-
1920	存出保證金	145	-	145	-
1990	其他非流動資產	255	-	100	-
15XX	非流動資產總計	<u>6,005</u>	<u>6</u>	<u>4,010</u>	<u>5</u>
1XXX	資 產 總 計	<u>\$ 98,546</u>	<u>100</u>	<u>\$ 83,482</u>	<u>100</u>
	負債及權益				
	流動負債				
2100	短期借款 (附註四、十二及二三)	\$ 22,819	23	\$ 26,369	32
2130	合約負債—流動 (附註四及十六)	117	-	3,781	4
2170	應付帳款 (附註二二)	18,290	19	14,104	17
2200	其他應付款 (附註十三及二二)	9,565	10	7,157	9
2280	租賃負債—流動 (附註四及十一)	841	1	903	1
2399	其他流動負債	209	-	299	-
21XX	流動負債總計	<u>51,841</u>	<u>53</u>	<u>52,613</u>	<u>63</u>
	非流動負債				
2580	租賃負債—非流動 (附註四及十一)	1,141	1	-	-
2XXX	負債總計	<u>52,982</u>	<u>54</u>	<u>52,613</u>	<u>63</u>
	權益 (附註四及十五)				
3100	普通股股本	178,000	180	178,000	213
3200	資本公積	41,300	42	41,300	50
3300	累積虧損	( 173,736 )	( 176 )	( 188,431 )	( 226 )
3XXX	權益總計	<u>45,564</u>	<u>46</u>	<u>30,869</u>	<u>37</u>
	負債及權益總計	<u>\$ 98,546</u>	<u>100</u>	<u>\$ 83,482</u>	<u>100</u>

後附之附註係本財務報告之一部分。

(請參閱勤業眾信聯合會計師事務所民國 111 年 5 月 12 日查核報告)

董事長：張家祥



經理人：葛雲湘



會計主管：葛允娟



萬勝發科技股份有限公司

綜合損益表

民國 110 年及 109 年 1 月 1 日至 12 月 31 日

單位：新台幣仟元，惟  
每股盈餘為元

代 碼	110年		109年		
	金 額	%	金 額	%	
4000	營業收入（附註四、十六及 二二）	\$ 197,100	100	\$ 180,771	100
5000	營業成本（附註四、九、十 七及二二）	<u>138,469</u>	<u>70</u>	<u>134,060</u>	<u>74</u>
5900	營業毛利	<u>58,631</u>	<u>30</u>	<u>46,711</u>	<u>26</u>
	營業費用（附註四、十七及 二二）				
6100	推銷費用	10,739	5	13,215	7
6200	管理費用	12,112	6	9,146	5
6300	研究發展費用	<u>20,989</u>	<u>11</u>	<u>20,868</u>	<u>12</u>
6000	營業費用合計	<u>43,840</u>	<u>22</u>	<u>43,229</u>	<u>24</u>
6900	營業淨利	<u>14,791</u>	<u>8</u>	<u>3,482</u>	<u>2</u>
	營業外收入及支出（附註四 及十七）				
7100	利息收入	5	-	5	-
7010	其他收入	61	-	34	-
7050	利息費用	( 409)	-	( 408)	-
7020	其他利益及損失	( 806)	( 1)	( 383)	-
7000	營業外收入及支出 合計	<u>( 1,149)</u>	<u>( 1)</u>	<u>( 752)</u>	<u>-</u>
7900	稅前淨利	13,642	7	2,730	2
7950	所得稅利益（附註四及十八）	<u>1,053</u>	<u>-</u>	<u>-</u>	<u>-</u>
8500	本年度淨利／綜合損益總額	<u>\$ 14,695</u>	<u>7</u>	<u>\$ 2,730</u>	<u>2</u>

（接次頁）

(承前頁)

代 碼	每股盈餘 (附註二十)	110年		109年	
		金 額	%	金 額	%
9750	基 本	\$ 0.83		\$ 0.16	
9850	稀 釋	\$ 0.83		\$ 0.16	

後附之附註係本財務報告之一部分。

(請參閱勤業眾信聯合會計師事務所民國 111 年 5 月 12 日查核報告)

董事長：張家祥 

經理人：葛雲湘 

會計主管：葛允娟 



萬勝發科技股份有限公司

民國 110 年及 109 年 1 月 1 日至 12 月 31 日

單位：新台幣仟元

代碼		股本 (附註四及十五)		資本公積 (附註十五)	累積虧損 (附註十五)	權益總計
		普通股股本	預收股本			
A1	109 年 1 月 1 日餘額	\$ 150,000	\$ 22,500	\$ 26,000	(\$ 191,161)	\$ 7,339
E1	現金增資	28,000	( 22,500)	15,300	-	20,800
D1	109 年度淨利及綜合損益總額	-	-	-	2,730	2,730
Z1	109 年 12 月 31 日餘額	178,000	-	41,300	( 188,431)	30,869
D1	110 年度淨利及綜合損益總額	-	-	-	14,695	14,695
Z1	110 年 12 月 31 日餘額	\$ 178,000	\$ -	\$ 41,300	(\$ 173,736)	\$ 45,564

後附之附註係本財務報告之一部分。

(請參閱勤業眾信聯合會計師事務所民國 111 年 5 月 12 日查核報告)

負責人：張家祥



經理人：葛雲湘



主辦會計：葛允娟



萬勝發科技股份有限公司

現金流量表

民國 110 年及 109 年 1 月 1 日至 12 月 31 日

單位：新台幣仟元

代 碼		110 年度	109 年度
	營業活動之現金流量		
A10000	本年度稅前淨利	\$ 13,642	\$ 2,730
A20010	收益費損項目		
A20100	折舊費用	3,008	3,128
A20900	利息費用	409	408
A21200	利息收入	( 5)	( 5)
A22500	處分不動產、廠房及設備損失	146	-
A22900	租賃修改利益	( 6)	-
A23700	提列存貨跌價及呆滯損失	4,689	-
A30000	營業資產及負債之淨變動數		
A31130	應收票據	10,577	( 10,577)
A31150	應收帳款	( 11,656)	( 4,039)
A31180	其他應收款	( 225)	( 4)
A31200	存 貨	( 5,643)	( 8,702)
A31230	預付款項	( 7,293)	( 8,980)
A31240	其他流動資產	449	( 413)
A32125	合約負債—流動	( 3,664)	3,781
A32150	應付帳款	4,186	3,275
A32180	其他應付款	2,393	( 21)
A32230	其他流動負債	( 90)	( 5,863)
A33000	營運產生之現金流入(出)	10,917	( 25,282)
A33100	收取之利息	5	5
A33300	支付之利息	( 394)	( 408)
AAAA	營業活動之淨現金流入(出)	<u>10,528</u>	<u>( 25,685)</u>
	投資活動之現金流量		
B00050	按攤銷後成本衡量之金融資產增加	( 64)	( 656)
B02700	購買不動產、廠房及設備	( 2,126)	( 812)
B07100	預付設備款增加	( 255)	-
B06700	其他非流動資產減少	100	164
B03800	存出保證金減少	-	6
BBBB	投資活動之淨現金流出	<u>( 2,345)</u>	<u>( 1,298)</u>

(接次頁)

(承前頁)

代 碼		110 年度	109 年度
	籌資活動之現金流量		
C00100	短期借款(減少)增加	(\$ 3,550)	\$ 8,769
C04020	租賃本金償還	( 830)	( 753)
C04600	現金增資	-	20,800
CCCC	籌資活動之淨現金流(出)入	( 4,380)	28,816
EEEE	現金淨增加	3,803	1,833
E00100	年初現金餘額	3,674	1,841
E00200	年底現金餘額	\$ 7,477	\$ 3,674

後附之附註係本財務報告之一部分。

(請參閱勤業眾信聯合會計師事務所民國 111 年 5 月 12 日查核報告)

董事長：張家祥



經理人：葛雲湘



會計主管：葛允娟



萬勝發科技股份有限公司

財務報告附註

民國 110 年及 109 年 1 月 1 日至 12 月 31 日

(除另註明外，金額以新台幣仟元為單位)

一、公司沿革

萬勝發科技股份有限公司(以下稱「本公司」)於 102 年 7 月設立，所營業務主要為電源管理積體電路產品之設計、開發、銷售及相關應用服務。

本財務報告係以本公司之功能性貨幣新台幣表達。

二、通過財務報告之日期及程序

本財務報告於 111 年 5 月 12 日經董事會通過。

三、新發布及修訂準則及解釋之適用

(一) 首次適用金融監督管理委員會(以下稱「金管會」)認可並發布生效之國際財務報導準則(IFRS)、國際會計準則(IAS)、解釋(IFRIC)及解釋公告(SIC)(以下稱「IFRSs」)

適用金管會認可並發布生效之 IFRSs 將不致造成本公司會計政策之重大變動。

(二) 111 年適用之金管會認可之 IFRSs

<u>新發布 / 修正 / 修訂準則及解釋</u>	<u>IASB 發布之生效日</u>
「IFRSs 2018-2020 之年度改善」	2022 年 1 月 1 日(註 1)
IFRS 3 之修正「對觀念架構之引述」	2022 年 1 月 1 日(註 2)
IAS 16 之修正「不動產、廠房及設備：達到預定使用狀態前之價款」	2022 年 1 月 1 日(註 3)
IAS 37 之修正「虧損性合約－履行合約之成本」	2022 年 1 月 1 日(註 4)

註 1：IFRS 9 之修正適用於 2022 年 1 月 1 日以後開始之年度報導期間所發生之金融負債之交換或條款修改；IAS 41「農業」之修正適用於 2022 年 1 月 1 日以後開始之年度報導期間之公允價值衡量；IFRS 1「首次採用 IFRSs」之修正係追溯適用於 2022 年 1 月 1 日以後開始之年度報導期間。

註 2：收購日在年度報導期間開始於 2022 年 1 月 1 日以後之企業合併適用此項修正。

註 3：於 2021 年 1 月 1 日以後始達管理階層預期運作方式之必要地點及狀態之廠房、不動產及設備適用此項修正。

註 4：於 2022 年 1 月 1 日尚未履行所有義務之合約適用此項修正。

截至本財務報告通過發布日止，本公司評估上述準則、解釋之修正將不致對財務狀況與財務績效造成重大影響。

### (三) IASB 已發布但尚未經金管會認可並發布生效之 IFRSs

<u>新發布 / 修正 / 修訂準則及解釋</u>	<u>IASB 發布之生效日(註 1)</u>
IFRS 10 及 IAS 28 之修正「投資者與其關聯企業或合資間之資產出售或投入」	未 定
IFRS 17「保險合約」	2023 年 1 月 1 日
IFRS 17 之修正	2023 年 1 月 1 日
IFRS 17 之修正「初次適用 IFRS 17 及 IFRS 9—比較資訊」	2023 年 1 月 1 日
IAS 1 之修正「負債分類為流動或非流動」	2023 年 1 月 1 日
IAS 1 之修正「會計政策之揭露」	2023 年 1 月 1 日 (註 2)
IAS 8 之修正「會計估計之定義」	2023 年 1 月 1 日 (註 3)
IAS 12 之修正「與單一交易所產生之資產及負債有關之遞延所得稅」	2023 年 1 月 1 日 (註 4)

註 1：除另註明外，上述新發布 / 修正 / 修訂準則或解釋係於各該日期以後開始之年度報導期間生效。

註 2：於 2023 年 1 月 1 日以後開始之年度報導期間推延適用此項修正。

註 3：於 2023 年 1 月 1 日以後開始之年度報導期間所發生之會計估計變動及會計政策變動適用此項修正。

註 4：除於 2022 年 1 月 1 日就租賃及除役義務之暫時性差異認列遞延所得稅外，該修正係適用於 2022 年 1 月 1 日以後所發生之交易。

截至本財務報告通過發布日止，本公司仍持續評估上述準則、解釋之修正對財務狀況與財務績效之影響，相關影響待評估完成時予以揭露。

#### (四) 表達重分類

本公司之管理階層認為將與電源管理積體電路產品製造相關之光罩設備列入不動產、廠房及設備較為適當，故於 110 年度改變資產負債表之表達。109 年度比較資訊予以重分類，俾使表達一致。

### 四、重要會計政策之彙總說明

#### (一) 遵循聲明

本財務報告係依照證券發行人財務報告編製準則及經金管會認可並發布生效之 IFRSs 編製。

#### (二) 編製基礎

本財務報告係依歷史成本基礎編製。

#### (三) 資產與負債區分流動與非流動之標準

流動資產包括：

1. 主要為交易目的而持有之資產；
2. 預期於資產負債表日後 12 個月內實現之資產；及
3. 現金及約當現金（但不包括於資產負債表日後逾 12 個月用以交換或清償負債而受到限制者）。

流動負債包括：

1. 主要為交易目的而持有之負債；
2. 於資產負債表日後 12 個月內到期清償之負債（即使於資產負債表日後至通過發布財務報告前已完成長期性之再融資或重新安排付款協議，亦屬流動負債），以及
3. 不能無條件將清償期限遞延至資產負債表日後至少 12 個月之負債。

非屬上述流動資產或流動負債者，係分類為非流動資產或非流動負債。

#### (四) 外幣

本公司編製財務報告時，以本公司功能性貨幣以外之貨幣（外幣）交易者，依交易日匯率換算為功能性貨幣記錄。

外幣貨幣性項目於每一資產負債表日以收盤匯率換算。因交割貨幣性項目或換算貨幣性項目產生之兌換差額，於發生當期認列於損益。

以歷史成本衡量之外幣非貨幣性項目係以交易日之匯率換算，不再重新換算。

#### (五) 存 貨

存貨包括原物料、製成品、在製品及商品。存貨係以成本與淨變現價值孰低衡量，比較成本與淨變現價值時除同類別存貨外係以個別項目為基礎。淨變現價值係指在正常情況下之估計售價減除至完工尚需投入之估計成本及完成出售所需之估計成本後之餘額。存貨成本之計算係採加權平均法。

#### (六) 不動產、廠房及設備

不動產、廠房及設備係以成本認列，後續以成本減除累計折舊及累計減損後之金額衡量。

不動產、廠房及設備於耐用年限內按直線基礎，對每一重大部分單獨提列折舊。本公司至少於每一年度結束日對估計耐用年限、殘值及折舊方法進行檢視，並推延適用會計估計變動之影響。

不動產、廠房及設備除列時，淨處分價款與該資產帳面金額間之差額係認列於損益。

#### (七) 無形資產

單獨取得之有限耐用年限無形資產原始以成本衡量，後續係以成本減除累計攤銷及累計減損損失後之金額衡量。無形資產於耐用年限內按直線基礎進行攤銷，本公司至少於每一年度結束日對估計耐用年限、殘值及攤銷方法進行檢視，並推延適用會計估計變動之影響。

無形資產除列時，淨處分價款與該資產帳面金額間之差額係認列於當期損益。

#### (八) 不動產、廠房及設備、使用權資產及無形資產之減損

本公司於每一資產負債表日評估是否有任何跡象顯示不動產、廠房及設備、使用權資產及無形資產可能已減損。若有任一減損跡

象存在，則估計該資產之可回收金額。倘無法估計個別資產之可回收金額，本公司估計該資產所屬現金產生單位之可回收金額。共用資產係依合理一致基礎分攤至最小現金產生單位群組。

可回收金額為公允價值減出售成本與其使用價值之較高者。個別資產或現金產生單位之可回收金額若低於其帳面金額時，將該資產或現金產生單位之帳面金額調減至其可回收金額，減損損失係認列於損益。

當減損損失於後續迴轉時，該資產或現金產生單位之帳面金額調增至修訂後之可回收金額，惟增加後之帳面金額以不超過該資產或現金產生單位若未於以前年度認列減損損失時所決定之帳面金額（減除攤銷或折舊）。減損損失之迴轉係認列於損益。

#### (九) 金融工具

金融資產與金融負債於本公司成為該工具合約條款之一方時認列於資產負債表。

原始認列金融資產與金融負債時，若金融資產或金融負債非屬透過損益按公允價值衡量者，係按公允價值加計直接可歸屬於取得或發行金融資產或金融負債之交易成本衡量。直接可歸屬於取得或發行透過損益按公允價值衡量之金融資產或金融負債之交易成本，則立即認列為損益。

##### 1. 金融資產

金融資產之慣例交易係採交易日會計認列及除列。

##### (1) 衡量種類

本公司所持有之金融資產種類為按攤銷後成本衡量之金融資產。

##### 按攤銷後成本衡量之金融資產

本公司投資金融資產若同時符合下列兩條件，則分類為按攤銷後成本衡量之金融資產：

- a. 係於某經營模式下持有，該模式之目的係持有金融資產以收取合約現金流量；及

b. 合約條款產生特定日期之現金流量，該等現金流量完全為支付本金及流通在外本金金額之利息。

按攤銷後成本衡量之金融資產（包括現金及約當現金、按攤銷後成本衡量之定期存款、應收票據及帳款、其他應收款及存出保證金）於原始認列後，係以有效利息法決定之總帳面金額減除任何減損損失之攤銷後成本衡量，任何外幣兌換損益則認列於損益。

除下列兩種情況外，利息收入係以有效利率乘以金融資產總帳面金額計算：

- a. 購入或創始之信用減損金融資產，利息收入係以信用調整後有效利率乘以金融資產攤銷後成本計算。
- b. 非屬購入或創始之信用減損，但後續變成信用減損之金融資產，應自信用減損後之次一報導期間起以有效利率乘以金融資產攤銷後成本計算利息收入。

信用減損金融資產係指發行人或債務人已發生重大財務困難、違約、債務人很有可能聲請破產或其他財務重整或由於財務困難而使金融資產之活絡市場消失。

## (2) 金融資產之減損

本公司於每一資產負債表日按預期信用損失評估按攤銷後成本衡量之金融資產（含應收帳款）之減損損失。

應收帳款均按存續期間預期信用損失認列備抵損失。其他金融資產係先評估自原始認列後信用風險是否顯著增加，若未顯著增加，則按 12 個月預期信用損失認列備抵損失，若已顯著增加，則按存續期間預期信用損失認列備抵損失。

預期信用損失係以發生違約之風險作為權重之加權平均信用損失。12 個月預期信用損失係代表金融工具於報導日後 12 個月內可能違約事項所產生之預期信用損失，存續期間預期信用損失則代表金融工具於預期存續期間所有可能違約事項產生之預期信用損失。

本公司為內部信用風險管理目的，在不考量所持有擔保品之前提下，判定有內部或外部資訊顯示債務人已不可能清償債務代表金融資產已發生違約。

所有金融資產之減損損失係藉由備抵帳戶調降其帳面金額。

### (3) 金融資產之除列

本公司僅於對來自金融資產現金流量之合約權利失效，或已移轉金融資產且該資產所有權之幾乎所有風險及報酬已移轉予其他企業時，始將金融資產除列。

按攤銷後成本衡量之金融資產整體除列時，其帳面金額與所收取對價間之差額係認列於損益。

## 2. 權益工具

本公司發行之權益工具係以取得之價款扣除直接發行成本後之金額認列。

## 3. 金融負債

### (1) 後續衡量

所有金融負債係以有效利息法按攤銷後成本衡量。

### (2) 金融負債之除列

除列金融負債時，其帳面金額與所支付對價（包含任何所移轉之非現金資產或承擔之負債）間之差額認列為損益。

## (十) 收入認列

本公司於客戶合約辨認履約義務後，將交易價格分攤至各履約義務，並於滿足各履約義務時認列收入。

### 商品銷貨收入

商品銷貨收入來自電源管理積體電路產品之銷售。由於產品於貿易條件達成時，客戶對商品已有訂定價格與使用之權利且負有再銷售之主要責任，並承擔商品陳舊過時風險，本公司係於該時點認列收入及應收帳款。產品銷售之預收款項，係認列為合約負債。

去料加工時，加工產品所有權之控制並未移轉，是以去料時不認列收入。

#### (十一) 租賃

本公司於合約成立日評估合約是否係屬（或包含）租賃。

##### 本公司為承租人

除適用認列豁免之低價值標的資產租賃及短期租賃之租賃給付係按直線基礎於租賃期間內認列為費用，其他租賃皆於租賃開始日認列使用權資產及租賃負債。

使用權資產原始按成本（包含租賃負債之原始衡量金額、租賃開始日前支付之租賃給付減除收取之租賃誘因、原始直接成本及復原標的資產之估計成本）衡量，後續按成本減除累計折舊及累計減損損失後之金額衡量，並調整租賃負債之再衡量數。使用權資產係單獨表達於資產負債表。

使用權資產採直線基礎自租賃開始日起至耐用年限屆滿時或租賃期間屆滿時兩者之較早者提列折舊。

租賃負債原始按租賃給付之現值衡量。若租賃隱含利率容易確定，租賃給付使用該利率折現。若該利率並非容易確定，則使用承租人增額借款利率。

後續，租賃負債採有效利息法按攤銷後成本基礎衡量，且利息費用係於租賃期間分攤。對於不以單獨租賃處理之租賃修改，因減少租賃範圍之租賃負債再衡量係調減使用權資產，並認列租賃部分或全面終止之損益。租賃負債係單獨表達於資產負債表。

#### (十二) 借款成本

所有其他借款成本係於發生當期認列為損益。

#### (十三) 員工福利

##### 1. 短期員工福利

短期員工福利相關負債係以換取員工服務而預期支付之非折現金額衡量。

## 2. 退職後福利

確定提撥退休計畫之退休金係於員工提供服務期間將應提撥之退休金數額認列為費用。

## (十四) 所得稅

所得稅費用係當期所得稅及遞延所得稅之總和。

### 1. 當期所得稅

本公司依各所得稅申報轄區所制定之法規決定當期所得(損失)，據以計算應付(可回收)之所得稅。

依中華民國所得稅法規定計算之未分配盈餘加徵所得稅，係於股東會決議年度認列。

以前年度應付所得稅之調整，列入當期所得稅。

### 2. 遞延所得稅

遞延所得稅係依帳載資產及負債帳面金額與計算課稅所得之課稅基礎二者所產生之暫時性差異計算。

遞延所得稅負債一般係就所有應課稅暫時性差異予以認列，而遞延所得稅資產則於很有可能課稅所得以供可減除暫時性差異使用時認列。

遞延所得稅資產之帳面金額於每一資產負債表日予以重新檢視，並針對已不再很有可能足額之課稅所得以供其回收所有或部分資產者，調減帳面金額。原未認列為遞延所得稅資產者，亦於每一資產負債表日予以重新檢視，並在未來很有可能產生課稅所得以供其回收所有或部分資產者，調增帳面金額。

遞延所得稅資產及負債係以預期負債清償或資產實現當期之稅率衡量，該稅率係以資產負債表日已立法或已實質性立法之稅率及稅法為基礎。遞延所得稅負債及資產之衡量係反映本公司於資產負債表日預期回收或清償其資產及負債帳面金額之方式所產生之租稅後果。

### 3. 當期及遞延所得稅

當期及遞延所得稅係認列於損益。

## 五、重大會計判斷、估計及假設不確定性之主要來源

本公司於採用會計政策時，對於不易自其他來源取得相關資訊者，管理階層必須基於歷史經驗及其他攸關之因素作出相關之判斷、估計及假設。實際結果可能與估計有所不同。

管理階層將持續檢視估計與基本假設。若估計之修正僅影響當期，則於修正當期認列；若會計估計之修正同時影響當期及未來期間，則於修正當期及未來期間認列。

### 估計及假設不確定性之主要來源

存貨淨變現價值係正常營業過程中之估計售價減除至完工尚需投入之估計成本及完成出售所需之估計成本後之餘額估計，該等估計係依目前市場狀況及類似產品之歷史銷售經驗評估，市場情況之改變可能重大影響該等估計結果。

## 六、現金

	<u>110年12月31日</u>	<u>109年12月31日</u>
庫存現金及週轉金	\$ 30	\$ 30
銀行活期存款	<u>7,447</u>	<u>3,644</u>
	<u>\$ 7,477</u>	<u>\$ 3,674</u>

## 七、按攤銷後成本衡量之金融資產

	<u>110年12月31日</u>	<u>109年12月31日</u>
<u>流動</u>		
活期存款備償戶	<u>\$ 820</u>	<u>\$ 656</u>
<u>非流動</u>		
定期存款備償戶	<u>\$ 400</u>	<u>\$ 500</u>

截至 110 年及 109 年 12 月 31 日止，上述資產利率分別為年利率 0.81% 及 1.06%。

按攤銷後成本衡量之金融資產質押之資訊，參閱附註二三。

## 八、應收票據及應收帳款

	110年12月31日	109年12月31日
<u>應收票據</u>		
因營業而發生	\$ <u>-</u>	\$ <u>10,577</u>
<u>應收帳款</u>		
按攤銷後成本衡量		
總帳面金額－非關係人	\$ 35,603	\$ 24,047
總帳面金額－關係人	<u>100</u>	<u>-</u>
	<u>\$ 35,703</u>	<u>\$ 24,047</u>

本公司對商品銷售之平均授信期間為 30 天至 140 天，因授信期間短故不予計息。為減輕信用風險，本公司管理階層指派專責團隊負責授信額度之決定、授信核准及其他監控程序以確保逾期應收帳款之回收已採取適當行動。此外，本公司於資產負債表日會逐一複核應收帳款之可回收金額以確保無法回收之應收帳款已提列適當減損損失。據此，本公司管理階層認為本公司之信用風險已顯著減少。

本公司按存續期間預期信用損失認列應收帳款之備抵損失。存續期間預期信用損失係使用準備矩陣計算，其考量客戶過去違約紀錄與現時財務狀況、產業經濟情勢及產業展望。因本公司之信用損失歷史經驗顯示，不同客戶群之損失型態並無顯著差異，因此準備矩陣未進一步區分客戶群，僅以應收帳款逾期天數訂定預期信用損失率。

若有證據顯示交易對方面臨嚴重財務困難且本公司無法合理預期可回收金額，本公司直接沖銷相關應收帳款，惟仍會持續追索活動，因追索回收之金額則認列於損益。

本公司於 110 年及 109 年 12 月 31 日之應收帳款經評估均未發生減損。

本公司依準備矩陣衡量應收帳款之備抵損失如下：

	未 110年12月31日	逾 109年12月31日	期
總帳面金額	\$ 35,703	\$ 24,047	
備抵損失（存續期間預期信用 損失）	<u>-</u>	<u>-</u>	
攤銷後成本	<u>\$ 35,703</u>	<u>\$ 24,047</u>	

九、存 貨

	<u>110年12月31日</u>	<u>109年12月31日</u>
製成品	\$ 12,900	\$ 10,501
商 品	4	55
在製品	10,402	14,249
原物料	2,804	1,352
在途存貨	<u>1,001</u>	<u>-</u>
	<u>\$ 27,111</u>	<u>\$ 26,157</u>

營業成本性質如下：

	<u>110年12月31日</u>	<u>109年12月31日</u>
已銷售之存貨成本	\$ 133,780	\$ 134,060
提列存貨跌價及呆滯損失	<u>4,689</u>	<u>-</u>
	<u>\$ 138,469</u>	<u>\$ 134,060</u>

本公司與存貨相關之營業成本中，包含將存貨成本沖減至淨變現價值而認列之存貨損失。

十、不動產、廠房及設備

	<u>辦 公 設 備</u>	<u>其 他 設 備</u>	<u>合 計</u>
<u>成 本</u>			
110年1月1日餘額	\$ 2,993	\$ 4,842	\$ 7,835
增 添	-	2,126	2,126
處 分	( <u>444</u> )	( <u>3,088</u> )	( <u>3,532</u> )
110年12月31日餘額	<u>\$ 2,549</u>	<u>\$ 3,880</u>	<u>\$ 6,429</u>
<u>累計折舊</u>			
110年1月1日餘額	\$ 2,245	\$ 3,222	\$ 5,467
折舊費用	212	1,957	2,169
處 分	( <u>333</u> )	( <u>3,053</u> )	( <u>3,386</u> )
110年12月31日餘額	<u>\$ 2,124</u>	<u>\$ 2,126</u>	<u>\$ 4,250</u>
110年12月31日淨額	<u>\$ 425</u>	<u>\$ 1,754</u>	<u>\$ 2,179</u>

(接次頁)

(承前頁)

	辦 公 設 備	其 他 設 備	合 計
<u>成 本</u>			
109年1月1日餘額	\$ 2,993	\$ 7,683	\$ 10,676
增 添	-	812	812
處 分	-	( 3,653)	( 3,653)
109年12月31日餘額	<u>\$ 2,993</u>	<u>\$ 4,842</u>	<u>\$ 7,835</u>
<u>累計折舊</u>			
109年1月1日餘額	\$ 2,245	\$ 4,506	\$ 6,751
折舊費用	-	2,369	2,369
處 分	-	( 3,653)	( 3,653)
109年12月31日餘額	<u>\$ 2,245</u>	<u>\$ 3,222</u>	<u>\$ 5,467</u>
109年12月31日淨額	<u>\$ 748</u>	<u>\$ 1,620</u>	<u>\$ 2,368</u>

折舊費用係以直線基礎按下列耐用年數計提：

辦公設備	3年
其他設備	2至3年

## 十一、租賃協議

### (一) 使用權資產

	110年12月31日	109年12月31日
使用權資產帳面金額		
建築物	<u>\$ 1,973</u>	<u>\$ 897</u>
使用權資產之增添	<u>110年度</u>	<u>109年度</u>
使用權資產之折舊費用	<u>\$ 2,536</u>	<u>\$ 1,656</u>
建築物	<u>\$ 839</u>	<u>\$ 759</u>

除以上所列增添及認列折舊費用外，本公司之使用權資產於110及109年度並未發生重大轉租及減損情形。

### (二) 租賃負債

	110年12月31日	109年12月31日
租賃負債帳面金額		
流動	<u>\$ 841</u>	<u>\$ 903</u>
非流動	<u>\$ 1,141</u>	<u>\$ -</u>

租賃負債之折現率區間如下：

	<u>110年12月31日</u>	<u>109年12月31日</u>
建築物	1.50%	1.50%

(三) 其他租賃資訊

	<u>110年度</u>	<u>109年度</u>
短期租賃費用	<u>\$ -</u>	<u>\$ 80</u>
租賃之現金（流出）總額	<u>(\$ 856)</u>	<u>(\$ 850)</u>

十二、短期借款

	<u>110年12月31日</u>	<u>109年12月31日</u>
<u>擔保借款</u>		
銀行借款	\$ 15,500	\$ 19,569
<u>無擔保借款</u>		
信用借款	<u>7,319</u>	<u>6,800</u>
	<u>\$ 22,819</u>	<u>\$ 26,369</u>

短期借款利率於 110 年及 109 年 12 月 31 日分別為 1.50%~1.71% 及 1.60%~2.00%。

十三、其他應付款

	<u>110年12月31日</u>	<u>109年12月31日</u>
應付薪資	\$ 7,119	\$ 5,683
應付保險費	836	696
應付勞務費	466	113
其他	<u>1,144</u>	<u>665</u>
	<u>\$ 9,565</u>	<u>\$ 7,157</u>

十四、退職後福利計畫

本公司所適用「勞工退休金條例」之退休金制度，係屬政府管理之確定提撥退休計畫，依員工每月薪資 6% 提撥退休金至勞工保險局之個人專戶。

## 十五、權益

### (一) 普通股股本

	<u>110年12月31日</u>	<u>109年12月31日</u>
額定股數(仟股)	<u>25,000</u>	<u>25,000</u>
額定股本	<u>\$ 250,000</u>	<u>\$ 250,000</u>
已發行且已收足股款之股數 (仟股)	<u>17,800</u>	<u>17,800</u>
已發行股本	<u>\$ 178,000</u>	<u>\$ 178,000</u>

本公司分別於 108 年 12 月 19 日及 109 年 6 月 11 日董事會決議現金增資發行新股 1,500 仟股及 1,300 仟股，並分別以每股新台幣 15 元及 16 元溢價發行，上述增資後實收股本為 17,800 仟元。

### (二) 資本公積

	<u>110年12月31日</u>	<u>109年12月31日</u>
<u>得用以彌補虧損、發放現金或撥充股本</u>		
股票發行溢價	<u>\$ 41,300</u>	<u>\$ 41,300</u>

此類資本公積得用以彌補虧損，亦得於公司無虧損時，用以發放現金或撥充股本，惟撥充股本時每年以實收股本之一定比率為限。

### (三) 保留盈餘及股利政策

依本公司章程之盈餘分派政策規定，本公司年度總決算如有盈餘，應先提繳稅款、彌補累積虧損，次提 10% 為法定盈餘公積，其餘除派付股息外，如尚有盈餘，再由股東會決議分派股東紅利。本公司章程之員工酬勞分派政策，參閱附註十七之(五)員工酬勞。

法定盈餘公積應提撥至其餘額達公司實收股本總額時為止。法定盈餘公積得用以彌補虧損。公司無虧損時，法定盈餘公積超過實收股本總額 25% 之部分除得撥充股本外，尚得以現金分配。

本公司於 110 年 9 月 9 日及 109 年 7 月 9 日舉行股東常會，因本公司帳列為累積虧損，是以 109 及 108 年度均無盈餘可供分配。

本公司 111 年 5 月 12 日董事會擬議 110 年度淨利 14,695 仟元用以彌補累積虧損。有關 110 年度之盈虧撥補案尚待預計於 111 年 6 月 23 日召開之股東常會決議。

十六、收 入

	<u>110年度</u>	<u>109年度</u>	
客戶合約收入			
商品銷售收入	<u>\$ 197,100</u>	<u>\$ 180,771</u>	
<u>合約餘額</u>			
	<u>110年12月31日</u>	<u>109年12月31日</u>	<u>109年1月1日</u>
應收票據及帳款	<u>\$ 35,703</u>	<u>\$ 34,624</u>	<u>\$ 20,008</u>
合約負債－流動			
商品銷售	<u>\$ 117</u>	<u>\$ 3,781</u>	<u>\$ -</u>

合約負債之變動主要係來自滿足履約義務之時點與客戶付款時點之差異。

十七、繼續營業單位淨利

(一) 其他利益及損失

	<u>110年度</u>	<u>109年度</u>
淨外幣兌換損失	(\$ 666)	(\$ 383)
租賃修改利益	6	-
其他	(146)	-
	<u>(\$ 806)</u>	<u>(\$ 383)</u>

(二) 利息費用

	<u>110年度</u>	<u>109年度</u>
銀行借款利息	\$ 383	\$ 391
租賃負債利息	26	17
	<u>\$ 409</u>	<u>\$ 408</u>

(三) 折舊及攤銷

	<u>110年度</u>	<u>109年度</u>
不動產、廠房及設備	\$ 2,169	\$ 2,369
使用權資產	839	759
	<u>\$ 3,008</u>	<u>\$ 3,128</u>
折舊費用依功能別彙總		
營業成本	\$ 1,796	\$ 1,717
營業費用	1,212	1,411
	<u>\$ 3,008</u>	<u>\$ 3,128</u>

(四) 員工福利費用

	<u>110年度</u>	<u>109年度</u>
短期員工福利	\$ 33,245	\$ 29,675
退職後福利	<u>1,483</u>	<u>1,382</u>
	<u>\$ 34,728</u>	<u>\$ 31,057</u>
依功能別彙總 營業費用	<u>\$ 34,728</u>	<u>\$ 31,057</u>

(五) 員工酬勞

本公司依章程規定係以當年度扣除分派員工酬勞前之稅前利益以不低於1%提撥員工酬勞，但公司尚有累積虧損時，應預先保留彌補數額。110及109年度因公司尚有累積虧損，是以未估列員工酬勞。

十八、所得稅

(一) 認列於損益之所得稅

所得稅利益之主要組成項目如下：

	<u>110年度</u>	<u>109年度</u>
當期所得稅		
本年度產生者	\$ -	\$ -
遞延所得稅		
本年度產生者	( <u>1,053</u> )	-
認列於損益之所得稅利益	( <u>\$ 1,053</u> )	<u>\$ -</u>

會計所得與所得稅利益之調節如下：

	<u>110年度</u>	<u>109年度</u>
稅前淨利	<u>\$ 13,642</u>	<u>\$ 2,730</u>
稅前淨利按法定稅率計算之所得		
稅費用	\$ 2,728	\$ 546
稅上不可減除之費損	-	12
未認列之虧損扣抵	( 3,764 )	( 575 )
未認列之可減除暫時性差異	( <u>17</u> )	<u>17</u>
認列於損益之所得稅利益	( <u>\$ 1,053</u> )	<u>\$ -</u>

(二) 遞延所得稅資產與負債 (109 年度：無)

遞延所得稅資產及負債之變動如下：

110 年度

	<u>年 初 餘 額</u>	<u>認 列 於 損 益</u>	<u>年 底 餘 額</u>
<u>遞 延 所 得 稅 資 產</u>			
暫時性差異			
備抵存貨跌價損失	\$ -	\$ 938	\$ 938
應付休假給付	-	96	96
未實現兌換損失	-	19	19
	<u>\$ -</u>	<u>\$ 1,053</u>	<u>\$ 1,053</u>

(三) 未於資產負債表中認列遞延所得稅資產之未使用虧損扣抵金額

	<u>110年12月31日</u>	<u>109年12月31日</u>
虧損扣抵		
112 年度到期	\$ -	\$ 3,019
113 年度到期	19,010	34,812
114 年度到期	43,036	43,036
115 年度到期	34,668	34,668
116 年度到期	27,890	27,890
117 年度到期	21,019	21,019
118 年度到期	27,686	27,686
	<u>\$ 173,309</u>	<u>\$ 192,130</u>

(四) 所得稅核定情形

本公司截至 109 年度止之營利事業所得稅結算申報案件，業經稅捐機關核定。

十九、資本風險管理

本公司進行資本管理以確保能夠於繼續經營之前提下，藉由將債務及權益餘額最適化，以使股東報酬極大化。

二十、每股盈餘

	<u>110年度</u>	<u>109年度</u>
基本每股盈餘	<u>\$ 0.83</u>	<u>\$ 0.16</u>
稀釋每股盈餘	<u>\$ 0.83</u>	<u>\$ 0.16</u>

用以計算每股盈餘之淨利及普通股加權平均股數如下：

本年度淨利

	<u>110年度</u>	<u>109年度</u>
用以計算基本及稀釋每股盈餘 之淨利	<u>\$ 14,695</u>	<u>\$ 2,730</u>
<u>股 數</u>		單位：仟股
	<u>110年度</u>	<u>109年度</u>
用以計算基本及稀釋每股盈餘 之普通股加權平均股數	<u>17,800</u>	<u>16,928</u>

二一、金融工具

(一) 公允價值之資訊－非按公允價值衡量之金融工具

本公司管理階層認為非按公允價值衡量之金融資產及金融負債之帳面金額均趨近其公允價值。

(二) 金融工具之種類

	<u>110年12月31日</u>	<u>109年12月31日</u>
<u>金融資產</u>		
按攤銷後成本衡量之金融資產 (註1)	\$ 44,545	\$ 39,603
<u>金融負債</u>		
按攤銷後成本衡量之金融負債 (註2)	42,761	41,276

註1：餘額係包含現金、應收帳款、按攤銷後成本衡量之金融資產及存出保證金等按攤銷後成本衡量之金融資產。

註2：餘額係包含短期借款、應付帳款及其他應付款等按攤銷後成本衡量之金融負債。

(三) 財務風險管理目的與政策

本公司已依業務性質及風險程度與廣度執行適當之風險管理與控制作業。該等風險包括市場風險（包含匯率風險及利率風險）、信用風險及流動性風險。

## 1. 市場風險

本公司之營運活動使本公司承擔之主要財務風險為外幣匯率變動風險以及利率變動風險。

本公司有關金融工具市場風險之暴險及其對該等暴險之管理與衡量方式並無改變。

### (1) 匯率風險

本公司所從事外幣計價之銷貨與進貨交易，因而使本公司產生匯率變動暴險。為避免因匯率變動造成外幣資產價值減少及未來現金流量之波動，本公司透過外幣資產及負債以自然抵銷之方式規避匯率波動之影響，對可能造成外幣資產價值減少或未來現金流出之風險。

#### 敏感度分析

有關外幣匯率風險之敏感性分析，主要係針對財務報導期間結束日之外幣貨幣性項目計算（主係美金項目）。當之功能性貨幣對美金升值／貶值1%時，本公司於110及109年度之稅前淨利將分別減／增246仟元及181仟元。

因前述之敏感度分析係依據資產負債表日之外幣暴險金額計算，故管理階層認為敏感度無法反映年中暴險情形。

### (2) 利率風險

本公司因持有固定利率之金融資產及金融負債，故有利率變動之公允價值暴險；因持有浮動利率之金融資產及金融負債，故有利率變動之現金流量暴險。本公司管理階層定期監控市場利率之變動，並藉由浮動利率金融資產及負債部位之調節，以使本公司之利率趨近於市場利率，以因應市場利率變動所產生之風險。

本公司於資產負債表日受利率暴險之金融資產及金融負債帳面金額如下：

	110年12月31日	109年12月31日
具公允價值利率風險		
—金融資產	\$ 400	\$ 500
—金融負債	1,982	903
具現金流量利率風險		
—金融資產	8,267	4,300
—金融負債	22,819	26,369

#### 敏感度分析

有關利率風險之敏感性分析，本公司係以資產負債表日具現金流量利率風險之金融資產及負債為基礎進行計算。本公司以市場利率上升／下降 1% 作為向管理階層報導利率變動之合理風險評估。在所有其他變數維持不變之情況下，市場利率上升／下降 1%，對本公司 110 及 109 年度之稅前淨利將分別減／增 146 仟元及 221 仟元。

#### 2. 信用風險

信用風險係指交易對方拖欠合約義務而造成本公司財務損失之風險。本公司採行之政策係僅與信譽卓著之對象進行交易，以減輕所產生財務損失之風險，並持續監督信用暴險及交易對象之信用狀況。

本公司應收帳款之對象涵蓋眾多客戶，且分散於不同區域，並無集中於單一客戶或地區，另本公司持續地針對應收帳款客戶之財務狀況進行評估，故其信用風險尚屬有限。於資產負債表日，本公司最大信用風險金額與帳列金融資產之帳面金額相當。

#### 3. 流動性風險

##### (1) 非衍生金融負債之流動性及利率風險表

本公司係透過管理及維持足夠部位之現金以支應公司營運並減輕現金流量波動之影響。本公司管理階層監督銀行融資額度使用狀況並確保借款合同條款之遵循。

非衍生金融負債剩餘合約到期分析係依本公司最早可能被要求還款之日期，按金融負債未折現現金流量（包含本金及估計利息）編製。因此，本公司非衍生金融負債到期分析係依照約定之還款日編製。

110年12月31日

	要 求 即 付 或 短 於 1 年	1 至 5 年
<u>非衍生金融負債</u>		
無附息負債	\$ 20,060	\$ -
浮動利率工具	22,819	-
租賃負債	864	1,152
	<u>\$ 43,743</u>	<u>\$ 1,152</u>

109年12月31日

	要 求 即 付 或 短 於 1 年	1 至 5 年
<u>非衍生金融負債</u>		
無附息負債	\$ 15,095	\$ -
浮動利率工具	26,369	-
租賃負債	910	-
	<u>\$ 42,374</u>	<u>\$ -</u>

(2) 融資額度

銀行借款對本公司而言係為一項重要流動來源。本公司於資產負債表日之銀行未動用之融資額度如下：

	<u>110年12月31日</u>	<u>109年12月31日</u>
銀行借款額度		
— 未動用金額	<u>\$ 18,752</u>	<u>\$ 3,785</u>

## 二二、關係人交易

除已於其他附註揭露外，本公司與關係人間之重大交易如下：

### (一) 關係人名稱及其關係

關 係 人 名 稱	與 本 公 司 之 關 係
擎力科技股份有限公司(以下稱「擎力公司」)	本公司之總經理為該公司之董事
新傑雅股份有限公司(以下稱「新傑雅公司」)	本公司之董事為該公司之負責人
長育管理顧問有限公司(以下稱「長育公司」)	本公司之主要管理階層為該公司之負責人
陳寶釵	實質關係人
劉曉雲	實質關係人

### (二) 營業收入

關 係 人 名 稱	110年度	109年度
新傑雅公司	<u>\$ 346</u>	<u>\$ 258</u>

本公司與關係人之銷貨交易與一般交易並無重大差異。

### (三) 進 貨

關 係 人 名 稱	110年度	109年度
擎力公司	<u>\$ 7,313</u>	<u>\$ 5,679</u>

本公司與關係人之進貨與一般交易並無重大差異。

### (四) 應收關係人款項

帳 列 項 目	關 係 人 名 稱	110年12月31日	109年12月31日
應收帳款	新傑雅公司	<u>\$ 100</u>	<u>\$ -</u>

流通在外之應收關係人款項未收取保證。110及109年度應收關係人款項並未提列備抵損失。

### (五) 應付關係人款項

帳 列 項 目	關 係 人 名 稱	110年12月31日	109年12月31日
應付帳款	擎力公司	<u>\$ 2,649</u>	<u>\$ 613</u>
其他應付款	長育公司	<u>\$ -</u>	<u>\$ 113</u>

流通在外之應付關係人款項餘額係未提供擔保。

(六) 其他關係人交易

長育公司為本公司提供顧問服務，110及109年度認列之勞務費用分別為168仟元及463仟元。

本公司部分銀行借款係由本公司之關係人陳寶釵女士及劉曉雲女士提供之不動產作為擔保品。

(七) 主要管理階層薪酬

	<u>110年度</u>	<u>109年度</u>
短期員工福利	\$ 8,608	\$ 8,105
退職後福利	<u>260</u>	<u>115</u>
	<u>\$ 8,868</u>	<u>\$ 8,220</u>

董事及其他主要管理階層之薪酬係依照個人績效及市場趨勢決定。

二三、質抵押之資產

本公司下列資產業經提供為進口貨物之關稅擔保及融資借款之擔保品：

	<u>110年12月31日</u>	<u>109年12月31日</u>
活期存款備償戶（帳列按攤銷後成本衡量之金融資產－流動）	\$ 820	\$ 656
受限制定期存款（帳列按攤銷後成本衡量之金融資產－非流動）	<u>400</u>	<u>500</u>
	<u>\$ 1,220</u>	<u>\$ 1,156</u>

## 二四、具重大影響之外幣資產及負債資訊

以下資訊係按本公司功能性貨幣以外之外幣彙總表達，所揭露之匯率係指該等外幣換算至功能性貨幣之匯率。具重大影響之外幣資產及負債資訊如下：

單位：各外幣仟元／新台幣仟元

110年12月31日								
	外	幣	匯	率	帳	面	金	額
<u>金 融 資 產</u>								
<u>貨幣性項目</u>								
美 元	\$	1,449		27.68		\$	40,102	
<u>金 融 負 債</u>								
<u>貨幣性項目</u>								
美 元		559		27.68			15,480	
109年12月31日								
	外	幣	匯	率	帳	面	金	額
<u>金 融 資 產</u>								
<u>貨幣性項目</u>								
美 元	\$	987		28.05		\$	27,695	
<u>金 融 負 債</u>								
<u>貨幣性項目</u>								
美 元		341		28.05			9,563	

本公司於110年及109年度外幣兌換淨損失（已實現及未實現）分別為666仟元及383仟元。

## 二五、附註揭露事項

(一) 重大交易事項相關資訊：

1. 資金貸與他人：無。
2. 為他人背書保證：無。
3. 期末持有有價證券情形（不包含投資子公司、關聯企業、及合資權益部分）：無。
4. 累積買進或賣出同一有價證券之金額達新臺幣3億元或實收資本額20%以上：無。
5. 取得不動產之金額達新臺幣3億元或實收資本額20%以上：無。

6. 處分不動產之金額達新臺幣 3 億元或實收資本額 20% 以上：無。
7. 與關係人進、銷貨之金額達新臺幣 1 億元或實收資本額 20% 以上：無。
8. 應收關係人款項達新臺幣 1 億元或實收資本額 20% 以上：無。
9. 從事衍生工具交易：無。

(二) 轉投資事業相關資訊：無。

(三) 大陸投資資訊：

1. 大陸被投資公司名稱、主要營業項目、實收資本額、投資方式、資金匯出入情形、持股比例、投資損益、期末投資帳面金額、已匯回投資損益及赴大陸地區投資限額：無。
2. 與大陸被投資公司直接或間接經由第三地區所發生下列之重大交易事項，及其價格、付款條件、未實現損益：無。
  - (1) 進貨金額及百分比與相關應付款項之期末餘額及百分比。
  - (2) 銷貨金額及百分比與相關應收款項之期末餘額及百分比。
  - (3) 財產交易金額及其所產生之損益數額。
  - (4) 票據背書保證或提供擔保品之期末餘額及其目的。
  - (5) 資金融通之最高餘額、期末餘額、利率區間及當期利息總額。
  - (6) 其他對當期損益或財務狀況有重大影響之交易事項，如勞務之提供或收受等。

## 二六、部門資訊

(一) 營運部門資訊

營運決策者係以本公司財務資訊用以分配資源及衡量績效，依 IFRS 8「營運部門」之規定，本公司係以單一營運部門進行組織管理及分配資源，故無須揭露營運部門財務資訊

(二) 主要產品之收入

本公司主要從事積體電路產品及電子材料的設計、生產、銷售及相關應用服務。

### (三) 地區別資訊

本公司來自外部客戶之營業收入依客戶所在地區區分，另非流動資產按資產所在地區分之資訊列示如下：

	來自外部客戶之收入		非流動資產	
	110年度	109年度	110年12月31日	109年12月31日
台灣	\$ 126,296	\$ 131,882	\$ 4,407	\$ 3,365
中國大陸 (含香港)	<u>70,804</u>	<u>48,889</u>	<u>-</u>	<u>-</u>
	<u>\$ 197,100</u>	<u>\$ 180,771</u>	<u>\$ 4,407</u>	<u>\$ 3,365</u>

非流動資產不包括金融工具、遞延所得稅資產。

### (四) 主要客戶資訊

來自單一客戶之收入達本公司銷貨收入淨額 10% 以上者如下：

	110年度		109年度	
	金額	比率 %	金額	比率 %
甲公司	\$ 44,576	23%	\$ 27,578	15%
乙公司	39,910	20%	1,473	1%
丙公司	32,632	17%	117,751	65%
丁公司	26,612	14%	-	-

## §重要會計項目明細表目錄§

項	目	編 號 / 索 引
資產、負債及權益項目明細表		
	現金明細表	明細表一
	按攤銷後成本衡量之金融資產－流動	附註七
	應收帳款明細表	明細表二
	存貨明細表	明細表三
	預付款項明細表	明細表四
	按攤銷後成本衡量之金融資產－非流動	附註七
	不動產、廠房及設備明細表	附註十
	遞延所得稅資產明細表	附註十八
	短期借款明細表	明細表五
	應付帳款明細表	明細表六
	其他應付款明細表	附註十三
損益項目明細表		
	營業收入明細表	明細表七
	營業成本明細表	明細表八
	推銷費用明細表	明細表九
	管理費用明細表	明細表十
	研究發展費用明細表	明細表十一
	其他收益及費損淨額明細表	附註十七
	財務成本明細表	附註十七
	本年度發生之員工福利及折舊費用功能別彙 總表	明細表十二

萬勝發科技股份有限公司  
現金及約當現金明細表  
民國 110 年 12 月 31 日

明細表一

單位：除另予註明者外，  
係新台幣仟元

名 稱	摘 要 ( 註 )	金 額
現 金		
庫存現金及週轉金		\$ 30
銀行存款		
銀行活期存款		462
外幣活期存款	含美金 252 仟元	6,985
合 計		\$ 7,477

註：美金按匯率 USD 1 = 27.68 換算。

萬勝發科技股份有限公司

應收帳款明細表

民國 110 年 12 月 31 日

明細表二

單位：新台幣仟元

客 戶 名 稱	金 額
非關係人	
客 戶 A	\$ 12,751
客 戶 B	7,496
客 戶 C	5,838
客 戶 D	2,476
客 戶 E	2,424
客 戶 F	2,288
其他(註)	<u>2,330</u>
小 計	<u>35,603</u>
關係人	
新傑雅公司	<u>100</u>
合 計	<u>\$ 35,703</u>

註：各客戶餘額皆未超過應收帳款總額 5%。

萬勝發科技股份有限公司

存貨明細表

民國 110 年 12 月 31 日

明細表三

單位：新台幣仟元

項	目	金	額
		成	市 價 ( 註 )
原 物 料		\$ 3,473	\$ 3,473
在 製 品		10,435	10,425
商 品		4	5
製 成 品		16,887	19,614
在途存貨		<u>1,001</u>	1,001
		31,800	
減：備抵跌價及呆滯損失		( <u>4,689</u> )	
		<u>\$ 27,111</u>	

註：市價主係採淨變現價值計算。

萬勝發科技股份有限公司  
預付款項明細表  
民國 110 年 12 月 31 日

明細表四

單位：新台幣仟元

項	目	金	額
預付貨款		\$ 20,537	
其他（註）		<u>664</u>	
合	計	<u>\$ 21,201</u>	

註：其他項目餘額皆未超過本科目餘額 5%。

萬勝發科技股份有限公司

短期借款明細表

民國 110 年 12 月 31 日

明細表五

單位：除另予註明外，  
係新台幣仟元

借 款 種 類	年 底 餘 額	契 約 期 間	利 率 區 間	融 資 額 度	抵 押 或 擔 保 情 形
擔保借款					
玉山商業銀行	\$ 10,000	110/7/13-111/1/29	1.50%	\$ 10,000	土地及建物
國泰世華商業銀行	5,500	110/7/27-111/7/27	1.60%	5,500	土地及建物
無擔保借款					
國泰世華商業銀行	<u>7,319</u>	110/12/28-111/6/24	1.71%	11,072	備償專戶
	<u>\$ 22,819</u>				

萬勝發科技股份有限公司

應付帳款明細表

民國 110 年 12 月 31 日

明細表六

單位：新台幣仟元

供 應 商 名 稱	金 額
非關係人	
供應商 A	\$ 8,755
供應商 B	3,219
供應商 C	2,952
其他(註)	<u>715</u>
小 計	<u>15,641</u>
關係人	
擎力公司	<u>2,649</u>
合 計	<u>\$ 18,290</u>

註：各供應商餘額皆未超過應付帳款總額 5%。

萬勝發科技股份有限公司

營業收入明細表

民國 110 年 1 月 1 日至 12 月 31 日

明細表七

單位：除另予註明者外  
，係新台幣仟元

名	稱	數	量	金	額
產品 A		81,482	仟個／仟片	\$150,901	
產品 B		9,986	仟個／仟片	26,833	
產品 C		4,003	仟個／仟片	16,129	
其他（註）				<u>3,237</u>	
銷貨收入淨額				<u>\$197,100</u>	

註：單一項目未超過營業收入淨額 10%。

萬勝發科技股份有限公司

營業成本明細表

民國 110 年 1 月 1 日至 12 月 31 日

明細表八

單位：新台幣仟元

項 目	金 額
原料耗用	
年初原料	\$ 1,352
加：本年度進料	49,012
減：年底原料	( 3,473)
其 他	( 606)
小 計	46,285
製造費用	<u>82,419</u>
製造成本	128,704
加：年初在製品	14,249
購入在製品	8,251
減：其 他	( 89)
年底在製品	( <u>10,435</u> )
製成品成本	140,680
加：年初製成品	10,501
購入製成品	137
減：年底製成品	( 16,887)
其 他	( <u>3,623</u> )
製成品銷貨成本	130,808
加：年初商品	55
購入商品	1,101
減：年底商品	( 1,005)
加：存貨報廢	2,821
提列存貨跌價及呆滯損失	<u>4,689</u>
	<u>\$ 138,469</u>

萬勝發科技股份有限公司

推銷費用明細表

民國 110 年 1 月 1 日至 12 月 31 日

明細表九

單位：新台幣仟元

項	目	金	額
薪資費用		\$	8,539
運	費		757
其他（註）			<u>1,443</u>
合	計	\$	<u>10,739</u>

註：各項目金額皆未超過推銷費用 5%。

萬勝發科技股份有限公司

管理費用明細表

民國 110 年 1 月 1 日至 12 月 31 日

明細表十

單位：新台幣仟元

項	目	金	額
薪資費用		\$	8,544
折	舊		1,052
勞	務		721
其他	(註)		<u>1,795</u>
	合 計	\$	<u>12,112</u>

註：各項目金額皆未超過管理費用 5%。

萬勝發科技股份有限公司

研究發展費用明細表

民國 110 年 1 月 1 日至 12 月 31 日

明細表十一

單位：新台幣仟元

<u>項</u>	<u>目</u>	<u>金</u>	<u>額</u>
薪資費用		\$	17,645
測試費			1,907
其他(註)			<u>1,437</u>
合計		\$	<u>20,989</u>

註：各項目金額皆未超過研發費用 5%。

萬勝發科技股份有限公司  
 本年度發生之員工福利及折舊費用功能別彙總表  
 民國 110 年及 109 年 1 月 1 日至 12 月 31 日

明細表十二

單位：新台幣仟元

	110 年度			109 年度		
	屬 於 營業成本者	屬 於 營業費用者	合 計	屬 於 營業成本者	屬 於 營業費用者	合 計
員工福利費用						
薪資費用	\$ -	\$ 30,253	\$ 30,253	\$ -	\$ 26,958	\$ 26,958
勞健保費用	-	2,217	2,217	-	1,933	1,933
退休金費用	-	1,483	1,483	-	1,382	1,382
其他員工福利費用	-	775	775	-	784	784
	<u>\$ -</u>	<u>\$ 34,728</u>	<u>\$ 34,728</u>	<u>\$ -</u>	<u>\$ 31,057</u>	<u>\$ 31,057</u>
折舊費用	<u>\$ 1,796</u>	<u>\$ 1,212</u>	<u>\$ 3,008</u>	<u>\$ 1,717</u>	<u>\$ 1,411</u>	<u>\$ 3,128</u>

附註：

註：本年度及前一年度之員工人數分別為 22 人及 20 人，其中未兼任員工之董事人數分為 4 人及 2 人。

## 附件二

111 年度財務報告暨會計師查核報告

萬勝發科技股份有限公司

財務報告暨會計師查核報告  
民國111及110年度

地址：新竹縣竹北市高鐵二路32號20樓之3  
電話：03-6684588

## § 目 錄 §

項	目 頁	次	財 務 報 告 附 註 編 號
一、封 面	1		-
二、目 錄	2		-
三、會計師查核報告	3~5		-
四、資產負債表	6		-
五、綜合損益表	7~8		-
六、權益變動表	9		-
七、現金流量表	10~11		-
八、財務報告附註			
(一) 公司沿革	12		一
(二) 通過財務報告之日期及程序	12		二
(三) 新發佈及修訂準則及解釋之適用	12~13		三
(四) 重大會計政策之彙總說明	13~20		四
(五) 重大會計判斷、估計及假設不確 定性之主要來源	20		五
(六) 重要會計項目之說明	21~33		六~二一
(七) 關係人交易	33~35		二二
(八) 質抵押之資產	35		二三
(九) 重大或有負債及未認列之合約	-		-
(十) 重大之災害損失	-		-
(十一) 重大之期後事項	-		-
(十二) 其 他	35~36		二四
(十三) 附註揭露事項			
1. 重大交易事項相關資訊	36		二五
2. 轉投資事業相關資訊	36		二五
3. 大陸投資資訊	36~37		二五
(十四) 部門資訊	37~38		二六
九、重要會計項目明細表	39~51		-

### 會計師查核報告

萬勝發科技股份有限公司 公鑒：

#### 查核意見

萬勝發科技股份有限公司民國 111 年及 110 年 12 月 31 日之資產負債表，暨民國 111 年及 110 年 1 月 1 日至 12 月 31 日之綜合損益表、權益變動表、現金流量表，以及財務報告附註（包括重大會計政策彙總）業經本會計師查核竣事。

依本會計師之意見，上開財務報告在所有重大方面係依照證券發行人財務報告編製準則及經金融監督管理委員會認可並發布生效之國際財務報導準則、國際會計準則、解釋及解釋公告編製，足以允當表達萬勝發科技股份有限公司民國 111 年及 110 年 12 月 31 日之財務狀況，暨民國 111 年及 110 年 1 月 1 日至 12 月 31 日之財務績效及現金流量。

#### 查核意見之基礎

本會計師係依照會計師查核簽證財務報告規則及審計準則執行查核工作。本會計師於該等準則下之責任將於會計師查核財務報告之責任段進一步說明。本會計師所隸屬事務所受獨立性規範之人員已依會計師職業道德規範，與萬勝發科技股份有限公司保持超然獨立，並履行該規範之其他責任。本會計師相信已取得足夠及適切之查核證據，以作為表示查核意見之基礎。

#### 管理階層與治理單位對財務報告之責任

管理階層之責任係依照證券發行人財務報告編製準則及經金融監督管理委員會認可並發布生效之國際財務報導準則、國際會計準則、解釋及解釋公告編製允當表達之財務報告，且維持與財務報告編製有關之必要內部控制，以確保財務報告未存有導因於舞弊或錯誤之重大不實表達。

於編製財務報告時，管理階層之責任亦包括評估萬勝發科技股份有限公司繼續經營之能力、相關事項之揭露，以及繼續經營會計基礎之採用，除非管理階層意圖清算萬勝發科技股份有限公司或停止營業，或除清算或停業外別無實際可行之其他方案。

萬勝發科技股份有限公司之治理單位（含監察人）負有監督財務報導流程之責任。

### 會計師查核財務報告之責任

本會計師查核財務報告之目的，係對財務報告整體是否存有導因於舞弊或錯誤之重大不實表達取得合理確信，並出具查核報告。合理確信係高度確信，惟依照審計準則執行之查核工作無法保證必能偵出財務報告存有之重大不實表達。不實表達可能導因於舞弊或錯誤。如不實表達之個別金額或彙總數可合理預期將影響財務報告使用者所作之經濟決策，則被認為具有重大性。

本會計師依照審計準則查核時，運用專業判斷及專業懷疑。本會計師亦執行下列工作：

1. 辨認並評估財務報告導因於舞弊或錯誤之重大不實表達風險；對所評估之風險設計及執行適當之因應對策；並取得足夠及適切之查核證據以作為查核意見之基礎。因舞弊可能涉及共謀、偽造、故意遺漏、不實聲明或踰越內部控制，故未偵出導因於舞弊之重大不實表達之風險高於導因於錯誤者。
2. 對與查核攸關之內部控制取得必要之瞭解，以設計當時情況下適當之查核程序，惟其目的非對萬勝發科技股份有限公司內部控制之有效性表示意見。
3. 評估管理階層所採用會計政策之適當性，及其所作會計估計與相關揭露之合理性。
4. 依據所取得之查核證據，對管理階層採用繼續經營會計基礎之適當性，以及使萬勝發科技股份有限公司繼續經營之能力可能產生重大疑慮之事件或情況是否存在重大不確定性，作出結論。本會計師若認為該等事件或情況存在重大不確定性，則須於查核報告中提醒財務報表使用者注意財務報告之相關揭露，或於該等揭露係屬不適當時修正查核意見。本會

計師之結論係以截至查核報告日所取得之查核證據為基礎。惟未來事件或情況可能導致萬勝發科技股份有限公司不再具有繼續經營之能力。

5. 評估財務報告（包括相關附註）之整體表達、結構及內容，以及財務報告是否允當表達相關交易及事件。

本會計師與治理單位溝通之事項，包括所規劃之查核範圍及時間，以及重大查核發現（包括於查核過程中所辨認之內部控制顯著缺失）。

勤業眾信聯合會計師事務所  
會計師 劉 怡 青



劉怡青

會計師 黃 秀 椿

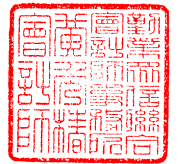

黃秀椿

金融監督管理委員會核准文號  
金管證審字第 1100356048 號

證券暨期貨管理委員會核准文號  
台財證六字第 0920123784 號

中 華 民 國 1 1 2 年 5 月 1 8 日



萬勝發科技股份有限公司  
民國 111 年及 110 年 12 月 31 日

單位：新台幣仟元

代 碼	資 產	111年12月31日		110年12月31日	
		金 額	%	金 額	%
	流動資產				
1100	現金及約當現金 (附註四及六)	\$ 20,133	14	\$ 7,477	8
1136	按攤銷後成本衡量之金融資產—流動 (附註四、七及二 三)	2,939	2	820	1
1170	應收帳款 (附註四、八、十六及二二)	36,368	24	35,703	36
1200	其他應收款	260	-	229	-
130X	存貨 (附註四、五及九)	59,847	40	27,111	27
1410	預付款項	19,259	13	21,201	22
1470	其他流動資產	33	-	-	-
11XX	流動資產總計	<u>138,839</u>	<u>93</u>	<u>92,541</u>	<u>94</u>
	非流動資產				
1535	按攤銷後成本衡量之金融資產—非流動 (附註四、七及 二三)	400	-	400	1
1600	不動產、廠房及設備 (附註四及十)	4,220	3	2,179	2
1755	使用權資產 (附註四及十一)	2,266	2	1,973	2
1840	遞延所得稅資產 (附註四及十八)	509	-	1,053	1
1920	存出保證金	2,730	2	145	-
1990	其他非流動資產	555	-	255	-
15XX	非流動資產總計	<u>10,680</u>	<u>7</u>	<u>6,005</u>	<u>6</u>
1XXX	資 產 總 計	<u>\$ 149,519</u>	<u>100</u>	<u>\$ 98,546</u>	<u>100</u>
	負 債 及 權 益				
	流動負債				
2100	短期借款 (附註四、十二及二三)	\$ 69,863	47	\$ 22,819	23
2130	合約負債—流動 (附註四及十六)	-	-	117	-
2170	應付帳款 (附註二二)	16,046	11	18,290	19
2200	其他應付款 (附註十三)	11,483	8	9,565	10
2280	租賃負債—流動 (附註四及十一)	1,733	1	841	1
2399	其他流動負債	249	-	209	-
21XX	流動負債總計	<u>99,374</u>	<u>67</u>	<u>51,841</u>	<u>53</u>
	非流動負債				
2580	租賃負債—非流動 (附註四及十一)	586	-	1,141	1
2XXX	負債總計	<u>99,960</u>	<u>67</u>	<u>52,982</u>	<u>54</u>
	權益 (附註四及十五)				
3100	普通股股本	178,000	119	178,000	180
3200	資本公積	41,300	28	41,300	42
3300	累積虧損	( 169,741)	( 114)	( 173,736)	( 176)
3XXX	權益總計	<u>49,559</u>	<u>33</u>	<u>45,564</u>	<u>46</u>
	負 債 及 權 益 總 計	<u>\$ 149,519</u>	<u>100</u>	<u>\$ 98,546</u>	<u>100</u>

後附之附註係本財務報告之一部分。

董事長：張家祥



經理人：葛雲湘



會計主管：葛允娟



萬勝發科技股份有限公司

綜合損益表

民國 111 年及 110 年 1 月 1 日至 12 月 31 日

單位：新台幣仟元，惟  
每股盈餘為元

代 碼	111年		110年		
	金 額	%	金 額	%	
4000	營業收入（附註四、十六及 二二）	\$ 197,910	100	\$ 197,100	100
5000	營業成本（附註四、九、十 七及二二）	<u>148,681</u>	<u>75</u>	<u>138,469</u>	<u>70</u>
5900	營業毛利	<u>49,229</u>	<u>25</u>	<u>58,631</u>	<u>30</u>
	營業費用（附註四、十七及 二二）				
6100	推銷費用	11,474	6	10,739	5
6200	管理費用	15,276	8	12,112	6
6300	研究發展費用	<u>22,054</u>	<u>11</u>	<u>20,989</u>	<u>11</u>
6000	營業費用合計	<u>48,804</u>	<u>25</u>	<u>43,840</u>	<u>22</u>
6900	營業淨利	<u>425</u>	<u>-</u>	<u>14,791</u>	<u>8</u>
	營業外收入及支出（附註四 及十七）				
7100	利息收入	63	-	5	-
7010	其他收入	24	-	61	-
7050	利息費用	( 1,139)	( 1)	( 409)	-
7020	其他利益及損失	<u>5,166</u>	<u>3</u>	<u>( 806)</u>	<u>( 1)</u>
7000	營業外收入及支出 合計	<u>4,114</u>	<u>2</u>	<u>( 1,149)</u>	<u>( 1)</u>
7900	稅前淨利	4,539	2	13,642	7
7950	所得稅（費用）利益（附註 四及十八）	<u>( 544)</u>	<u>-</u>	<u>1,053</u>	<u>-</u>
8500	本年度淨利／綜合損益總額	<u>\$ 3,995</u>	<u>2</u>	<u>\$ 14,695</u>	<u>7</u>

（接次頁）

(承前頁)

代 碼	每股盈餘 (附註二十)	111年		110年	
		金 額	%	金 額	%
9750	基 本	\$ 0.22		\$ 0.83	
9850	稀 釋	\$ 0.22		\$ 0.83	

後附之附註係本財務報告之一部分。

董事長：張家祥



經理人：葛雲湘



會計主管：葛允娟



萬勝發科技股份有限公司



民國 111 年 12 月 31 日

單位：新台幣仟元

代碼		普通股股本 (附註四及 十五)	資本公積	累積虧損 (附註十五)	權益總計
A1	110年1月1日餘額	\$178,000	\$ 41,300	(\$188,431)	\$ 30,869
D1	110年度淨利及綜合 損益總額	-	-	14,695	14,695
Z1	110年12月31日餘額	178,000	41,300	( 173,736)	45,564
D1	111年度淨利及綜合 損益總額	-	-	3,995	3,995
Z1	111年12月31日餘額	<u>\$178,000</u>	<u>\$ 41,300</u>	<u>(\$169,741)</u>	<u>\$ 49,559</u>

後附之附註係本財務報告之一部分。

董事長：張家祥



經理人：葛雲湘



會計經理：葛允娟



萬勝發科技股份有限公司

現金流量表

民國 111 年及 110 年 1 月 1 日至 12 月 31 日

單位：新台幣仟元

代 碼		111 年度	110 年度
	營業活動之現金流量		
A10000	本年度稅前淨利	\$ 4,539	\$ 13,642
A20010	收益費損項目		
A20100	折舊費用	3,848	3,008
A20900	利息費用	1,139	409
A21200	利息收入	( 63)	( 5)
A22500	處分不動產、廠房及設備損失	-	146
A22900	租賃修改利益	-	( 6)
A23700	(迴轉) 提列存貨跌價及呆滯 損失	( 3,212)	4,689
A30000	營業資產及負債之淨變動數		
A31130	應收票據	-	10,577
A31150	應收帳款	( 665)	( 11,656)
A31180	其他應收款	( 31)	( 225)
A31200	存 貨	( 29,524)	( 5,643)
A31230	預付款項	1,942	( 7,293)
A31240	其他流動資產	( 33)	449
A32125	合約負債—流動	( 117)	( 3,664)
A32150	應付帳款	( 2,244)	4,186
A32180	其他應付款	1,863	2,393
A32230	其他流動負債	40	( 90)
A33000	營運產生之現金流(出)入	( 22,518)	10,917
A33100	收取之利息	63	5
A33300	支付之利息	( 1,084)	( 394)
AAAA	營業活動之淨現金流(出)入	( 23,539)	10,528
	投資活動之現金流量		
B00050	按攤銷後成本衡量之金融資產增加	( 2,119)	( 64)
B02700	購買不動產、廠房及設備	( 3,934)	( 2,126)
B07100	預付設備款增加	( 271)	( 255)
B06700	其他非流動資產(增加)減少	( 284)	100
B03700	存出保證金增加	( 2,585)	-
BBBB	投資活動之淨現金流出	( 9,193)	( 2,345)

(接次頁)

(承前頁)

代 碼		111 年度	110 年度
	籌資活動之現金流量		
C00100	短期借款增加(減少)	\$ 47,044	(\$ 3,550)
C04020	租賃本金償還	( <u>1,656</u> )	( <u>830</u> )
CCCC	籌資活動之淨現金流入(出)	<u>45,388</u>	( <u>4,380</u> )
EEEE	現金及約當現金淨增加	12,656	3,803
E00100	年初現金及約當現金餘額	<u>7,477</u>	<u>3,674</u>
E00200	年底現金及約當現金餘額	<u>\$ 20,133</u>	<u>\$ 7,477</u>

後附之附註係本財務報告之一部分。

董事長：張家祥



經理人：葛雲湘



會計主管：葛允娟



萬勝發科技股份有限公司

財務報告附註

民國 111 年及 110 年 1 月 1 日至 12 月 31 日

(除另註明外，金額以新台幣仟元為單位)

一、公司沿革

萬勝發科技股份有限公司(以下稱「本公司」)於 102 年 7 月設立，所營業務主要為電源管理積體電路產品之設計、開發、銷售及相關應用服務。

本財務報告係以本公司之功能性貨幣新台幣表達。

二、通過財務報告之日期及程序

本財務報告於 112 年 5 月 18 日經董事會通過。

三、新發布及修訂準則及解釋之適用

(一) 首次適用金融監督管理委員會(以下稱「金管會」)認可並發布生效之國際財務報導準則(IFRS)、國際會計準則(IAS)、解釋(IFRIC)及解釋公告(SIC)(以下稱「IFRSs」)

適用金管會認可並發布生效之 IFRSs 將不致造成本公司會計政策之重大變動。

(二) 112 年適用之金管會認可之 IFRSs

<u>新發布 / 修正 / 修訂準則及解釋</u>	<u>IASB 發布之生效日</u>
IAS 1 之修正「會計政策之揭露」	2023 年 1 月 1 日(註 1)
IAS 8 之修正「會計估計值之定義」	2023 年 1 月 1 日(註 2)
IAS 12 之修正「與單一交易所產生之資產及負債有關之遞延所得稅」	2023 年 1 月 1 日(註 3)

註 1：於 2023 年 1 月 1 日以後開始之年度報導期間適用此項修正。

註 2：於 2023 年 1 月 1 日以後開始之年度報導期間所發生之會計估計值變動及會計政策變動適用此項修正。

註 3：除於 2022 年 1 月 1 日就租賃及除役義務之暫時性差異認列遞延所得稅外，該修正係適用於 2022 年 1 月 1 日以後所發生之交易。

截至本財務報告通過發布日止，本公司評估上述準則、解釋之修正將不致對財務狀況與財務績效造成重大影響。

(三) IASB 已發布但尚未經金管會認可並發布生效之 IFRSs

新發布 / 修正 / 修訂準則及解釋	IASB 發布之生效日(註1)
IFRS 10 及 IAS 28 之修正「投資者與其關聯企業或合資間之資產出售或投入」	未定
IFRS 16 之修正「售後租回中之租賃負債」	2024 年 1 月 1 日 (註2)
IFRS 17「保險合約」	2023 年 1 月 1 日
IFRS 17 之修正	2023 年 1 月 1 日
IFRS 17 之修正「初次適用 IFRS 17 及 IFRS 9—比較資訊」	2023 年 1 月 1 日
IAS 1 之修正「負債分類為流動或非流動」	2024 年 1 月 1 日
IAS 1 之修正「具合約條款之非流動負債」	2024 年 1 月 1 日

註 1：除另註明外，上述新發布 / 修正 / 修訂準則或解釋係於各該日期以後開始之年度報導期間生效。

註 2：賣方兼承租人應對初次適用 IFRS 16 日後簽訂之售後租回交易追溯適用 IFRS 16 之修正。

截至本財務報告通過發布日止，本公司仍持續評估上述準則、解釋之修正對財務狀況與財務績效之影響，相關影響待評估完成時予以揭露。

四、重要會計政策之彙總說明

(一) 遵循聲明

本財務報告係依照證券發行人財務報告編製準則及經金管會認可並發布生效之 IFRSs 編製。

(二) 編製基礎

本財務報告係依歷史成本基礎編製。

(三) 資產與負債區分流動與非流動之標準

流動資產包括：

1. 主要為交易目的而持有之資產；
2. 預期於資產負債表日後 12 個月內實現之資產；及
3. 現金及約當現金（但不包括於資產負債表日後逾 12 個月用以交換或清償負債而受到限制者）。

流動負債包括：

1. 主要為交易目的而持有之負債；
2. 於資產負債表日後 12 個月內到期清償之負債（即使於資產負債表日後至通過發布財務報告前已完成長期性之再融資或重新安排付款協議，亦屬流動負債），以及
3. 不能無條件將清償期限遞延至資產負債表日後至少 12 個月之負債。

非屬上述流動資產或流動負債者，係分類為非流動資產或非流動負債。

#### (四) 外 幣

本公司編製財務報告時，以本公司功能性貨幣以外之貨幣（外幣）交易者，依交易日匯率換算為功能性貨幣記錄。

外幣貨幣性項目於每一資產負債表日以收盤匯率換算。因交割貨幣性項目或換算貨幣性項目產生之兌換差額，於發生當期認列於損益。

以歷史成本衡量之外幣非貨幣性項目係以交易日之匯率換算，不再重新換算。

#### (五) 存 貨

存貨包括原物料、製成品、在製品及商品。存貨係以成本與淨變現價值孰低衡量，比較成本與淨變現價值時除同類別存貨外係以個別項目為基礎。淨變現價值係指在正常情況下之估計售價減除至完工尚需投入之估計成本及完成出售所需之估計成本後之餘額。存貨成本之計算係採加權平均法。

#### (六) 不動產、廠房及設備

不動產、廠房及設備係以成本認列，後續以成本減除累計折舊及累計減損後之金額衡量。

不動產、廠房及設備於耐用年限內按直線基礎，對每一重大部分單獨提列折舊。本公司至少於每一年度結束日對估計耐用年限、殘值及折舊方法進行檢視，並推延適用會計估計變動之影響。

不動產、廠房及設備除列時，淨處分價款與該資產帳面金額間之差額係認列於損益。

#### (七) 無形資產

單獨取得之有限耐用年限無形資產原始以成本衡量，後續係以成本減除累計攤銷及累計減損損失後之金額衡量。無形資產於耐用年限內按直線基礎進行攤銷，本公司至少於每一年度結束日對估計耐用年限、殘值及攤銷方法進行檢視，並推延適用會計估計變動之影響。

無形資產除列時，淨處分價款與該資產帳面金額間之差額係認列於當期損益。

#### (八) 不動產、廠房及設備、使用權資產及無形資產之減損

本公司於每一資產負債表日評估是否有任何跡象顯示不動產、廠房及設備、使用權資產及無形資產可能已減損。若有任一減損跡象存在，則估計該資產之可回收金額。倘無法估計個別資產之可回收金額，本公司估計該資產所屬現金產生單位之可回收金額。共用資產係依合理一致基礎分攤至最小現金產生單位群組。

可回收金額為公允價值減出售成本與其使用價值之較高者。個別資產或現金產生單位之可回收金額若低於其帳面金額時，將該資產或現金產生單位之帳面金額調減至其可回收金額，減損損失係認列於損益。

當減損損失於後續迴轉時，該資產或現金產生單位之帳面金額調增至修訂後之可回收金額，惟增加後之帳面金額以不超過該資產或現金產生單位若未於以前年度認列減損損失時所決定之帳面金額（減除攤銷或折舊）。減損損失之迴轉係認列於損益。

#### (九) 金融工具

金融資產與金融負債於本公司成為該工具合約條款之一方時認列於資產負債表。

原始認列金融資產與金融負債時，若金融資產或金融負債非屬透過損益按公允價值衡量者，係按公允價值加計直接可歸屬於取得或發行金融資產或金融負債之交易成本衡量。直接可歸屬於取得或

發行透過損益按公允價值衡量之金融資產或金融負債之交易成本，則立即認列為損益。

## 1. 金融資產

金融資產之慣例交易係採交易日會計認列及除列。

### (1) 衡量種類

本公司所持有之金融資產種類為按攤銷後成本衡量之金融資產。

#### 按攤銷後成本衡量之金融資產

本公司投資金融資產若同時符合下列兩條件，則分類為按攤銷後成本衡量之金融資產：

- a. 係於某經營模式下持有，該模式之目的係持有金融資產以收取合約現金流量；及
- b. 合約條款產生特定日期之現金流量，該等現金流量完全為支付本金及流通在外本金金額之利息。

按攤銷後成本衡量之金融資產（包括現金及約當現金、按攤銷後成本衡量之定期存款、應收票據及帳款、其他應收款及存出保證金）於原始認列後，係以有效利息法決定之總帳面金額減除任何減損損失之攤銷後成本衡量，任何外幣兌換損益則認列於損益。

除下列兩種情況外，利息收入係以有效利率乘以金融資產總帳面金額計算：

- a. 購入或創始之信用減損金融資產，利息收入係以信用調整後有效利率乘以金融資產攤銷後成本計算。
- b. 非屬購入或創始之信用減損，但後續變成信用減損之金融資產，應自信用減損後之次一報導期間起以有效利率乘以金融資產攤銷後成本計算利息收入。

信用減損金融資產係指發行人或債務人已發生重大財務困難、違約、債務人很有可能聲請破產或其他財務重整或由於財務困難而使金融資產之活絡市場消失。

約當現金包括高度流動性、可隨時轉換成定額現金且價值變動風險甚小之定期存款，係用於滿足短期現金承諾。

## (2) 金融資產之減損

本公司於每一資產負債表日按預期信用損失評估按攤銷後成本衡量之金融資產（含應收帳款）之減損損失。

應收帳款均按存續期間預期信用損失認列備抵損失。其他金融資產係先評估自原始認列後信用風險是否顯著增加，若未顯著增加，則按 12 個月預期信用損失認列備抵損失，若已顯著增加，則按存續期間預期信用損失認列備抵損失。

預期信用損失係以發生違約之風險作為權重之加權平均信用損失。12 個月預期信用損失係代表金融工具於報導日後 12 個月內可能違約事項所產生之預期信用損失，存續期間預期信用損失則代表金融工具於預期存續期間所有可能違約事項產生之預期信用損失。

本公司為內部信用風險管理目的，在不考量所持有擔保品之前提下，判定有內部或外部資訊顯示債務人已不可能清償債務代表金融資產已發生違約。

所有金融資產之減損損失係藉由備抵帳戶調降其帳面金額。

## (3) 金融資產之除列

本公司僅於對來自金融資產現金流量之合約權利失效，或已移轉金融資產且該資產所有權之幾乎所有風險及報酬已移轉予其他企業時，始將金融資產除列。

按攤銷後成本衡量之金融資產整體除列時，其帳面金額與所收取對價間之差額係認列於損益。

## 2. 權益工具

本公司發行之權益工具係以取得之價款扣除直接發行成本後之金額認列。

### 3. 金融負債

#### (1) 後續衡量

所有金融負債係以有效利息法按攤銷後成本衡量。

#### (2) 金融負債之除列

除列金融負債時，其帳面金額與所支付對價（包含任何所移轉之非現金資產或承擔之負債）間之差額認列為損益。

### (十) 收入認列

本公司於客戶合約辨認履約義務後，將交易價格分攤至各履約義務，並於滿足各履約義務時認列收入。

#### 商品銷貨收入

商品銷貨收入來自電源管理積體電路產品之銷售。由於產品於貿易條件達成時，客戶對商品已有訂定價格與使用之權利且負有再銷售之主要責任，並承擔商品陳舊過時風險，本公司係於該時點認列收入及應收帳款。產品銷售之預收款項，係認列為合約負債。

去料加工時，加工產品所有權之控制並未移轉，是以去料時不認列收入。

### (十一) 租賃

本公司於合約成立日評估合約是否係屬（或包含）租賃。

#### 本公司為承租人

除適用認列豁免之低價值標的資產租賃及短期租賃之租賃給付係按直線基礎於租賃期間內認列為費用，其他租賃皆於租賃開始日認列使用權資產及租賃負債。

使用權資產原始按成本（包含租賃負債之原始衡量金額、租賃開始日前支付之租賃給付減除收取之租賃誘因、原始直接成本及復原標的資產之估計成本）衡量，後續按成本減除累計折舊及累計減損損失後之金額衡量，並調整租賃負債之再衡量數。使用權資產係單獨表達於資產負債表。

使用權資產採直線基礎自租賃開始日起至耐用年限屆滿時或租賃期間屆滿時兩者之較早者提列折舊。

租賃負債原始按租賃給付之現值衡量。若租賃隱含利率容易確定，租賃給付使用該利率折現。若該利率並非容易確定，則使用承租人增額借款利率。

後續，租賃負債採有效利息法按攤銷後成本基礎衡量，且利息費用係於租賃期間分攤。對於不以單獨租賃處理之租賃修改，因減少租賃範圍之租賃負債再衡量係調減使用權資產，並認列租賃部分或全面終止之損益。租賃負債係單獨表達於資產負債表。

## (十二) 借款成本

所有其他借款成本係於發生當期認列為損益。

## (十三) 員工福利

### 1. 短期員工福利

短期員工福利相關負債係以換取員工服務而預期支付之非折現金額衡量。

### 2. 退職後福利

確定提撥退休計畫之退休金係於員工提供服務期間將應提撥之退休金數額認列為費用。

## (十四) 所得稅

所得稅費用係當期所得稅及遞延所得稅之總和。

### 1. 當期所得稅

本公司依各所得稅申報轄區所制定之法規決定當期所得（損失），據以計算應付（可回收）之所得稅。

依中華民國所得稅法規定計算之未分配盈餘加徵所得稅，係於股東會決議年度認列。

以前年度應付所得稅之調整，列入當期所得稅。

### 2. 遞延所得稅

遞延所得稅係依帳載資產及負債帳面金額與計算課稅所得之課稅基礎二者所產生之暫時性差異計算。

遞延所得稅負債一般係就所有應課稅暫時性差異予以認列，而遞延所得稅資產則於很有可能具有課稅所得以供可減除暫時性差異使用時認列。

遞延所得稅資產之帳面金額於每一資產負債表日予以重新檢視，並針對已不再很有可能具有足夠之課稅所得以供其回收所有或部分資產者，調減帳面金額。原未認列為遞延所得稅資產者，亦於每一資產負債表日予以重新檢視，並在未來很有可能產生課稅所得以供其回收所有或部分資產者，調增帳面金額。

遞延所得稅資產及負債係以預期負債清償或資產實現當期之稅率衡量，該稅率係以資產負債表日已立法或已實質性立法之稅率及稅法為基礎。遞延所得稅負債及資產之衡量係反映本公司於資產負債表日預期回收或清償其資產及負債帳面金額之方式所產生之租稅後果。

### 3. 當期及遞延所得稅

當期及遞延所得稅係認列於損益。

## 五、重大會計判斷、估計及假設不確定性之主要來源

本公司於採用會計政策時，對於不易自其他來源取得相關資訊者，管理階層必須基於歷史經驗及其他攸關之因素作出相關之判斷、估計及假設。實際結果可能與估計有所不同。

管理階層將持續檢視估計與基本假設。若估計之修正僅影響當期，則於修正當期認列；若會計估計之修正同時影響當期及未來期間，則於修正當期及未來期間認列。

### 估計及假設不確定性之主要來源

存貨淨變現價值係正常營業過程中之估計售價減除至完工尚需投入之估計成本及完成出售所需之估計成本後之餘額估計，該等估計係依目前市場狀況及類似產品之歷史銷售經驗評估，市場情況之改變可能重大影響該等估計結果。

六、現金及約當現金

	<u>111年12月31日</u>	<u>110年12月31日</u>
庫存現金及週轉金	\$ 50	\$ 30
銀行活期存款	4,728	7,447
約當現金（原始到期日在 3個月以內之投資）		
銀行定期存款	<u>15,355</u>	<u>-</u>
	<u>\$ 20,133</u>	<u>\$ 7,477</u>

七、按攤銷後成本衡量之金融資產

	<u>111年12月31日</u>	<u>110年12月31日</u>
<u>流    動</u>		
活期存款備償戶	<u>\$ 2,939</u>	<u>\$ 820</u>
<u>非 流 動</u>		
定期存款備償戶	<u>\$ 400</u>	<u>\$ 400</u>

截至 111 年及 110 年 12 月 31 日止，上述資產利率分別為年利率 0.385%~1.435% 及 0.81%。

按攤銷後成本衡量之金融資產質押之資訊，參閱附註二三。

八、應收帳款

	<u>111年12月31日</u>	<u>110年12月31日</u>
<u>應收帳款</u>		
按攤銷後成本衡量		
總帳面金額－非關係人	\$ 36,016	\$ 35,603
總帳面金額－關係人	<u>352</u>	<u>100</u>
	<u>\$ 36,368</u>	<u>\$ 35,703</u>

本公司對商品銷售之平均授信期間為 30 天至 140 天，因授信期間短故不予計息。為減輕信用風險，本公司管理階層指派專責團隊負責授信額度之決定、授信核准及其他監控程序以確保逾期應收帳款之回收已採取適當行動。此外，本公司於資產負債表日會逐一複核應收帳款之可回收金額以確保無法回收之應收帳款已提列適當減損損失。據此，本公司管理階層認為本公司之信用風險已顯著減少。

本公司按存續期間預期信用損失認列應收帳款之備抵損失。存續期間預期信用損失係使用準備矩陣計算，其考量客戶過去違約紀錄與現時財務狀況、產業經濟情勢及產業展望。因本公司之信用損失歷史經驗顯示，不同客戶群之損失型態並無顯著差異，因此準備矩陣未進一步區分客戶群，僅以應收帳款逾期天數訂定預期信用損失率。

若有證據顯示交易對方面臨嚴重財務困難且本公司無法合理預期可回收金額，本公司直接沖銷相關應收帳款，惟仍會持續追索活動，因追索回收之金額則認列於損益。

本公司於 111 年及 110 年 12 月 31 日之應收帳款經評估均未發生減損。

本公司依準備矩陣衡量應收帳款之備抵損失如下：

	未	逾	期
	111年12月31日		110年12月31日
總帳面金額	\$ 36,368		\$ 35,703
備抵損失（存續期間預期信用損失）	-		-
攤銷後成本	<u>\$ 36,368</u>		<u>\$ 35,703</u>

## 九、存 貨

	111年12月31日	110年12月31日
製成品	\$ 15,372	\$ 12,900
商 品	1	4
在 製 品	25,845	10,402
原 物 料	16,384	2,804
在途存貨	<u>2,245</u>	<u>1,001</u>
	<u>\$ 59,847</u>	<u>\$ 27,111</u>

營業成本性質如下：

	111年12月31日	110年12月31日
已銷售之存貨成本	\$ 151,893	\$ 133,780
（迴轉）提列存貨跌價及呆滯損失	( <u>3,212</u> )	<u>4,689</u>
	<u>\$ 148,681</u>	<u>\$ 138,469</u>

本公司與存貨相關之營業成本中，包含將存貨成本沖減至淨變現價值而認列之存貨損失及淨變現價值提升而認列之存貨回升利益，以及處分呆滯存貨迴轉之備抵存貨跌價損失。

十、不動產、廠房及設備

	辦公設備	其他設備	租賃改良物	合計
<u>成本</u>				
111年1月1日餘額	\$ 2,549	\$ 3,880	\$ -	\$ 6,429
增添	415	3,520	254	4,189
處分	-	(354)	-	(354)
111年12月31日餘額	<u>\$ 2,964</u>	<u>\$ 7,046</u>	<u>\$ 254</u>	<u>\$ 10,264</u>
<u>累計折舊</u>				
111年1月1日餘額	\$ 2,124	\$ 2,126	\$ -	\$ 4,250
折舊費用	208	1,859	81	2,148
處分	-	(354)	-	(354)
111年12月31日餘額	<u>\$ 2,332</u>	<u>\$ 3,631</u>	<u>\$ 81</u>	<u>\$ 6,044</u>
111年12月31日淨額	<u>\$ 632</u>	<u>\$ 3,415</u>	<u>\$ 173</u>	<u>\$ 4,220</u>

	辦公設備	其他設備	合計
<u>成本</u>			
110年1月1日餘額	\$ 2,993	\$ 4,842	\$ 7,835
增添	-	2,126	2,126
處分	(444)	(3,088)	(3,532)
110年12月31日餘額	<u>\$ 2,549</u>	<u>\$ 3,880</u>	<u>\$ 6,429</u>
<u>累計折舊</u>			
110年1月1日餘額	\$ 2,245	\$ 3,222	\$ 5,467
折舊費用	212	1,957	2,169
處分	(333)	(3,053)	(3,386)
110年12月31日餘額	<u>\$ 2,124</u>	<u>\$ 2,126</u>	<u>\$ 4,250</u>
110年12月31日淨額	<u>\$ 425</u>	<u>\$ 1,754</u>	<u>\$ 2,179</u>

折舊費用係以直線基礎按下列耐用年數計提：

辦公設備	3年
其他設備	2~3年
租賃改良物	2年

## 十一、租賃協議

### (一) 使用權資產

	<u>111年12月31日</u>	<u>110年12月31日</u>
使用權資產帳面金額		
建築物	<u>\$ 2,266</u>	<u>\$ 1,973</u>
	<u>111年度</u>	<u>110年度</u>
使用權資產之增添	<u>\$ 1,993</u>	<u>\$ 2,536</u>
使用權資產之折舊費用		
建築物	<u>\$ 1,700</u>	<u>\$ 839</u>

除以上所列增添及認列折舊費用外，本公司之使用權資產於 111 及 110 年度並未發生重大轉租及減損情形。

### (二) 租賃負債

	<u>111年12月31日</u>	<u>110年12月31日</u>
租賃負債帳面金額		
流動	<u>\$ 1,733</u>	<u>\$ 841</u>
非流動	<u>\$ 586</u>	<u>\$ 1,141</u>

租賃負債之折現率區間如下：

	<u>111年12月31日</u>	<u>110年12月31日</u>
建築物	1.50%~3.00%	1.50%

### (三) 其他租賃資訊

	<u>111年度</u>	<u>110年度</u>
租賃之現金（流出）總額	<u>(\$ 1,726)</u>	<u>(\$ 856)</u>

## 十二、短期借款

	<u>111年12月31日</u>	<u>110年12月31日</u>
<u>擔保借款</u>		
銀行借款	\$ 56,466	\$ 15,500
<u>無擔保借款</u>		
信用借款	<u>13,397</u>	<u>7,319</u>
	<u>\$ 69,863</u>	<u>\$ 22,819</u>

短期借款利率於 111 年及 110 年 12 月 31 日分別為 2.05%~2.57% 及 1.60%~1.71%。

### 十三、其他應付款

	<u>111年12月31日</u>	<u>110年12月31日</u>
應付薪資	\$ 7,786	\$ 7,119
應付保險費	931	836
應付勞務費	500	466
其他	<u>2,266</u>	<u>1,144</u>
	<u>\$ 11,483</u>	<u>\$ 9,565</u>

### 十四、退職後福利計畫

本公司所適用「勞工退休金條例」之退休金制度，係屬政府管理之確定提撥退休計畫，依員工每月薪資 6% 提撥退休金至勞工保險局之個人專戶。

### 十五、權益

#### (一) 普通股股本

	<u>111年12月31日</u>	<u>110年12月31日</u>
額定股數(仟股)	<u>25,000</u>	<u>25,000</u>
額定股本	<u>\$ 250,000</u>	<u>\$ 250,000</u>
已發行且已收足股款之股數 (仟股)	<u>17,800</u>	<u>17,800</u>
已發行股本	<u>\$ 178,000</u>	<u>\$ 178,000</u>

111 年 12 月 9 日董事會決議現金增資發行新股 1,000 仟股，每股面額 10 元，並以每股 50 元溢價發行。以 112 年 2 月 15 日為增資基準日，增資後實收股本為 188,000 仟元。

#### (二) 資本公積

	<u>111年12月31日</u>	<u>110年12月31日</u>
<u>得用以彌補虧損、發放現金或撥充股本</u>		
股票發行溢價	<u>\$ 41,300</u>	<u>\$ 41,300</u>

此類資本公積得用以彌補虧損，亦得於公司無虧損時，用以發放現金或撥充股本，惟撥充股本時每年以實收股本之一定比率為限。

### (三) 保留盈餘及股利政策

本公司已於 111 年 6 月 23 日股東會決議通過修改章程，訂明公司盈餘分派或虧損撥補於每會計年度終了後為之。

依本公司修正後章程之盈餘分派政策規定，本公司年度總決算如有盈餘，應先提繳稅款、彌補累積虧損，次提 10% 為法定盈餘公積，但法定盈餘公積已達實收資本額時，不在此限，其餘再依法令規定提列或迴轉特別盈餘公積；如尚有盈餘，連同以前年度未分配盈餘，由董事會擬具盈餘分派議案，提請股東會決議分派股東紅利。

依本公司修正前章程之盈餘分派政策規定，本公司年度總決算如有盈餘，應先提繳稅款、彌補累積虧損，次提 10% 為法定盈餘公積，其餘除派付股息外，如尚有盈餘，再由股東會決議分派股東紅利。本公司章程之員工酬勞分派政策，參閱附註十七之(五)員工酬勞。

法定盈餘公積應提撥至其餘額達公司實收股本總額時為止。法定盈餘公積得用以彌補虧損。公司無虧損時，法定盈餘公積超過實收股本總額 25% 之部分除得撥充股本外，尚得以現金分配。

本公司於 111 年 6 月 23 日及 110 年 9 月 9 日舉行股東常會，因本公司帳列為累積虧損，是以 110 及 109 年度均無盈餘可供分配。

本公司 112 年 5 月 18 日董事會擬議 111 年度淨利 3,995 仟元用以彌補累積虧損。有關 111 年度之盈虧撥補案尚待預計於 112 年 6 月 30 日召開之股東常會決議。

### 十六、收 入

	<u>111年度</u>	<u>110年度</u>	
客戶合約收入			
商品銷售收入	<u>\$ 197,910</u>	<u>\$ 197,100</u>	
<u>合約餘額</u>			
	<u>111年12月31日</u>	<u>110年12月31日</u>	<u>110年1月1日</u>
應收票據及帳款	<u>\$ 36,368</u>	<u>\$ 35,703</u>	<u>\$ 34,624</u>
合約負債—流動			
商品銷售	<u>\$ -</u>	<u>\$ 117</u>	<u>\$ 3,781</u>

合約負債之變動主要係來自滿足履約義務之時點與客戶付款時點之差異。

十七、繼續營業單位淨利

(一) 其他利益及損失

	<u>111年度</u>	<u>110年度</u>
淨外幣兌換利益(損失)	\$ 5,159	(\$ 666)
透過損益按公允價值衡量之		
金融商品利益	7	-
租賃修改利益	-	6
其他	-	(146)
	<u>\$ 5,166</u>	<u>(\$ 806)</u>

(二) 利息費用

	<u>111年度</u>	<u>110年度</u>
銀行借款利息	\$ 1,069	\$ 383
租賃負債利息	70	26
	<u>\$ 1,139</u>	<u>\$ 409</u>

(三) 折舊及攤銷

	<u>111年度</u>	<u>110年度</u>
不動產、廠房及設備	\$ 2,148	\$ 2,169
使用權資產	1,700	839
	<u>\$ 3,848</u>	<u>\$ 3,008</u>
折舊費用依功能別彙總		
營業成本	\$ 1,552	\$ 1,796
營業費用	2,296	1,212
	<u>\$ 3,848</u>	<u>\$ 3,008</u>

(四) 員工福利費用

	<u>111年度</u>	<u>110年度</u>
短期員工福利	\$ 37,080	\$ 33,245
退職後福利	1,575	1,483
	<u>\$ 38,655</u>	<u>\$ 34,728</u>
依功能別彙總		
營業費用	<u>\$ 38,655</u>	<u>\$ 34,728</u>

#### (五) 員工酬勞

依本公司修正後章程規定，係以本公司年度如有獲利，應提不低於 1% 為員工酬勞及不高於 3% 為董監酬勞。但公司尚有累積虧損時，應預先保留彌補數額，再分配員工酬勞及董事酬勞。111 年度因公司尚有累積虧損，是以未估列員工酬勞及董監酬勞。

依本公司修正前章程規定，係以本公司年度如有獲利，應提不低於 1% 為員工酬勞。但公司尚有累積虧損時，應預先保留彌補數額，再分配員工酬勞。110 年度因公司尚有累積虧損，是以未估列員工酬勞。

### 十八、所得稅

#### (一) 認列於損益之所得稅

所得稅費用（利益）之主要組成項目如下：

	<u>111年度</u>	<u>110年度</u>
當期所得稅		
本年度產生者	\$ -	\$ -
遞延所得稅		
本年度產生者	<u>544</u>	( <u>1,053</u> )
認列於損益之所得稅費用 (利益)	<u>\$ 544</u>	( <u>\$ 1,053</u> )

會計所得與所得稅費用（利益）之調節如下：

	<u>111年度</u>	<u>110年度</u>
稅前淨利	<u>\$ 4,539</u>	<u>\$ 13,642</u>
稅前淨利按法定稅率計算之 所得稅費用	\$ 908	\$ 2,728
稅上不可減除之費損	731	-
未認列之虧損扣抵	( 1,095)	( 3,764)
未認列之可減除暫時性差異	<u>-</u>	( <u>17</u> )
認列於損益之所得稅費用 (利益)	<u>\$ 544</u>	( <u>\$ 1,053</u> )

(二) 遞延所得稅資產與負債

遞延所得稅資產及負債之變動如下：

111 年度

	<u>年 初 餘 額</u>	<u>認 列 於 損 益</u>	<u>年 底 餘 額</u>
<u>遞 延 所 得 稅 資 產</u>			
暫時性差異			
備抵存貨跌價損失	\$ 938	(\$ 642)	\$ 296
應付休假給付	96	( 1)	95
未實現兌換損失	<u>19</u>	<u>99</u>	<u>118</u>
	<u>\$ 1,053</u>	<u>(\$ 544)</u>	<u>\$ 509</u>

110 年度

	<u>年 初 餘 額</u>	<u>認 列 於 損 益</u>	<u>年 底 餘 額</u>
<u>遞 延 所 得 稅 資 產</u>			
暫時性差異			
備抵存貨跌價損失	\$ -	\$ 938	\$ 938
應付休假給付	-	96	96
未實現兌換損失	<u>-</u>	<u>19</u>	<u>19</u>
	<u>\$ -</u>	<u>\$ 1,053</u>	<u>\$ 1,053</u>

(三) 未於資產負債表中認列遞延所得稅資產之未使用虧損扣抵金額

	<u>111年12月31日</u>	<u>110年12月31日</u>
虧損扣抵		
113 年度到期	\$ 13,533	\$ 19,010
114 年度到期	43,036	43,036
115 年度到期	34,668	34,668
116 年度到期	27,890	27,890
117 年度到期	21,019	21,019
118 年度到期	<u>27,686</u>	<u>27,686</u>
	<u>\$ 167,832</u>	<u>\$ 173,309</u>

(四) 所得稅核定情形

本公司截至 110 年度止之營利事業所得稅結算申報案件，業經稅捐機關核定。

十九、資本風險管理

本公司進行資本管理以確保能夠於繼續經營之前提下，藉由將債務及權益餘額最適化，以使股東報酬極大化。

## 二十、每股盈餘

	111年度	110年度
基本每股盈餘	<u>\$ 0.22</u>	<u>\$ 0.83</u>
稀釋每股盈餘	<u>\$ 0.22</u>	<u>\$ 0.83</u>

用以計算每股盈餘之淨利及普通股加權平均股數如下：

### 本年度淨利

	111年度	110年度
用以計算基本及稀釋每股盈餘 之淨利	<u>\$ 3,995</u>	<u>\$ 14,695</u>

### 股 數

單位：仟股

	111年度	110年度
用以計算基本及稀釋每股盈餘 之普通股加權平均股數	<u>17,800</u>	<u>17,800</u>

## 二一、金融工具

### (一) 公允價值之資訊－非按公允價值衡量之金融工具

本公司管理階層認為非按公允價值衡量之金融資產及金融負債之帳面金額均趨近其公允價值。

### (二) 金融工具之種類

	111年12月31日	110年12月31日
<u>金融資產</u>		
按攤銷後成本衡量之金融資產 (註1)	\$ 62,570	\$ 44,545
<u>金融負債</u>		
按攤銷後成本衡量之金融負債 (註2)	88,713	42,761

註1：餘額係包含現金及約當現金、應收帳款、按攤銷後成本衡量之金融資產及存出保證金等按攤銷後成本衡量之金融資產。

註2：餘額係包含短期借款、應付帳款及其他應付款等按攤銷後成本衡量之金融負債。

### (三) 財務風險管理目的與政策

本公司已依業務性質及風險程度與廣度執行適當之風險管理與控制作業。該等風險包括市場風險（包含匯率風險及利率風險）、信用風險及流動性風險。

#### 1. 市場風險

本公司之營運活動使本公司承擔之主要財務風險為外幣匯率變動風險以及利率變動風險。

本公司有關金融工具市場風險之暴險及其對該等暴險之管理與衡量方式並無改變。

##### (1) 匯率風險

本公司所從事外幣計價之銷貨與進貨交易，因而使本公司產生匯率變動暴險。為避免因匯率變動造成外幣資產價值減少及未來現金流量之波動，本公司透過外幣資產及負債以自然抵銷之方式規避匯率波動之影響，對可能造成外幣資產價值減少或未來現金流出之風險。

##### 敏感度分析

有關外幣匯率風險之敏感性分析，主要係針對財務報導期間結束日之外幣貨幣性項目計算（主係美金項目）。當之功能性貨幣對美金升值／貶值1%時，本公司於111及110年度之稅前淨利將分別減／增350仟元及246仟元。

因前述之敏感度分析係依據資產負債表日之外幣暴險金額計算，故管理階層認為敏感度無法反映年中暴險情形。

##### (2) 利率風險

本公司因持有固定利率之金融資產及金融負債，故有利率變動之公允價值暴險；因持有浮動利率之金融資產及金融負債，故有利率變動之現金流量暴險。本公司管理階層定期監控市場利率之變動，並藉由浮動利率金融資產及負債部位之調節，以使本公司之利率趨近於市場利率，以因應市場利率變動所產生之風險。

本公司於資產負債表日受利率暴險之金融資產及金融負債帳面金額如下：

	111年12月31日	110年12月31日
具公允價值利率風險		
－金融資產	\$ 15,355	\$ 400
－金融負債	2,319	1,982
具現金流量利率風險		
－金融資產	8,067	8,267
－金融負債	69,863	22,819

#### 敏感度分析

有關利率風險之敏感性分析，本公司係以資產負債表日具現金流量利率風險之金融資產及負債為基礎進行計算。本公司以市場利率上升／下降 1% 作為向管理階層報導利率變動之合理風險評估。在所有其他變數維持不變之情況下，市場利率上升／下降 1%，對本公司 111 及 110 年度之稅前淨利將分別減／增 618 仟元及 146 仟元。

#### 2. 信用風險

信用風險係指交易對方拖欠合約義務而造成本公司財務損失之風險。本公司採行之政策係僅與信譽卓著之對象進行交易，以減輕所產生財務損失之風險，並持續監督信用暴險及交易對象之信用狀況。

本公司應收帳款之對象涵蓋眾多客戶，且分散於不同區域，並無集中於單一客戶或地區，另本公司持續地針對應收帳款客戶之財務狀況進行評估，故其信用風險尚屬有限。於資產負債表日，本公司最大信用風險金額與帳列金融資產之帳面金額相當。

### 3. 流動性風險

#### (1) 非衍生金融負債之流動性及利率風險表

本公司係透過管理及維持足夠部位之現金以支應公司營運並減輕現金流量波動之影響。本公司管理階層監督銀行融資額度使用狀況並確保借款合同條款之遵循。

非衍生金融負債剩餘合約到期分析係依本公司最早可能被要求還款之日期，按金融負債未折現現金流量（包含本金及估計利息）編製。因此，本公司非衍生金融負債到期分析係依照約定之還款日編製。

111年12月31日

	要 求 即 付 或 短 於 1 年	1 至 5 年
<u>非衍生金融負債</u>		
無附息負債	\$ 19,292	\$ -
浮動利率工具	69,863	-
租賃負債	<u>1,764</u>	<u>588</u>
	<u>\$ 90,919</u>	<u>\$ 588</u>

110年12月31日

	要 求 即 付 或 短 於 1 年	1 至 5 年
<u>非衍生金融負債</u>		
無附息負債	\$ 20,060	\$ -
浮動利率工具	22,819	-
租賃負債	<u>864</u>	<u>1,152</u>
	<u>\$ 43,743</u>	<u>\$ 1,152</u>

#### (2) 融資額度

銀行借款對本公司而言係為一項重要流動來源。本公司於資產負債表日之銀行未動用之融資額度如下：

	<u>111年12月31日</u>	<u>110年12月31日</u>
銀行借款額度		
— 未動用金額	<u>\$ 8,035</u>	<u>\$ 18,752</u>

## 二二、關係人交易

除已於其他附註揭露外，本公司與關係人間之重大交易如下：

### (一) 關係人名稱及其關係

關 係 人 名 稱	與 本 公 司 之 關 係
擎力科技股份有限公司(以下稱「擎力公司」)	本公司之總經理為該公司之董事
新傑雅股份有限公司(以下稱「新傑雅公司」)	本公司之董事為該公司之負責人
長育管理顧問有限公司(以下稱「長育公司」)	本公司之主要管理階層為該公司之負責人
陳寶釵	實質關係人
劉曉雲	實質關係人

### (二) 營業收入

關 係 人 名 稱	111年度	110年度
新傑雅公司	<u>\$ 633</u>	<u>\$ 346</u>

本公司與關係人之銷貨交易與一般交易並無重大差異。

### (三) 進 貨

關 係 人 名 稱	111年度	110年度
擎力公司	<u>\$ 16,816</u>	<u>\$ 7,313</u>

本公司與關係人之進貨與一般交易並無重大差異。

### (四) 應收關係人款項

帳 列 項 目	關 係 人 名 稱	111年12月31日	110年12月31日
應收帳款	新傑雅公司	<u>\$ 352</u>	<u>\$ 100</u>

流通在外之應收關係人款項未收取保證。111及110年度應收關係人款項並未提列備抵損失。

(五) 應付關係人款項

帳 列 項 目	關 係 人 名 稱	111年12月31日	110年12月31日
應付帳款	擎力公司	<u>\$ 3,878</u>	<u>\$ 2,649</u>

流通在外之應付關係人款項餘額係未提供擔保。

(六) 其他關係人交易

長育公司為本公司提供顧問服務，110 年度認列之勞務費用為 168 仟元（111 年度：無）。

本公司部分銀行借款係由本公司之關係人陳寶釵女士及劉曉雲女士提供之不動產作為擔保品。

(七) 主要管理階層薪酬

	111年度	110年度
短期員工福利	\$ 11,379	\$ 8,608
退職後福利	<u>419</u>	<u>260</u>
	<u>\$ 11,798</u>	<u>\$ 8,868</u>

董事及其他主要管理階層之薪酬係依照個人績效及市場趨勢決定。

二三、質抵押之資產

本公司下列資產業經提供為進口貨物之關稅擔保及融資借款之擔保品：

	111年12月31日	110年12月31日
活期存款備償戶（帳列按攤銷後成本衡量之金融資產－流動）	\$ 2,939	\$ 820
受限制定期存款（帳列按攤銷後成本衡量之金融資產－非流動）	<u>400</u>	<u>400</u>
	<u>\$ 3,339</u>	<u>\$ 1,220</u>

## 二四、具重大影響之外幣資產及負債資訊

以下資訊係按本公司功能性貨幣以外之外幣彙總表達，所揭露之匯率係指該等外幣換算至功能性貨幣之匯率。具重大影響之外幣資產及負債資訊如下：

單位：各外幣仟元／新台幣仟元

		111年12月31日							
		外	幣	匯	率	帳	面	金	額
<u>金 融 資 產</u>									
<u>貨幣性項目</u>									
美	元	\$	1,357		30.71		\$	41,662	
<u>金 融 負 債</u>									
<u>貨幣性項目</u>									
美	元		218		30.71			6,683	
		110年12月31日							
		外	幣	匯	率	帳	面	金	額
<u>金 融 資 產</u>									
<u>貨幣性項目</u>									
美	元	\$	1,449		27.68		\$	40,102	
<u>金 融 負 債</u>									
<u>貨幣性項目</u>									
美	元		559		27.68			15,480	

本公司於 111 年及 110 年度外幣兌換淨損益（已實現及未實現）分別為淨利益 5,159 仟元及淨損失 666 仟元。

## 二五、附註揭露事項

### (一) 重大交易事項相關資訊：

1. 資金貸與他人：無。
2. 為他人背書保證：無。
3. 期末持有有價證券情形（不包含投資子公司、關聯企業、及合資權益部分）：無。
4. 累積買進或賣出同一有價證券之金額達新臺幣 3 億元或實收資本額 20% 以上：無。
5. 取得不動產之金額達新臺幣 3 億元或實收資本額 20% 以上：無。

6. 處分不動產之金額達新臺幣 3 億元或實收資本額 20% 以上：無。
7. 與關係人進、銷貨之金額達新臺幣 1 億元或實收資本額 20% 以上：無。
8. 應收關係人款項達新臺幣 1 億元或實收資本額 20% 以上：無。
9. 從事衍生工具交易：無。

(二) 轉投資事業相關資訊：無。

(三) 大陸投資資訊：

1. 大陸被投資公司名稱、主要營業項目、實收資本額、投資方式、資金匯出入情形、持股比例、投資損益、期末投資帳面金額、已匯回投資損益及赴大陸地區投資限額：無。
2. 與大陸被投資公司直接或間接經由第三地區所發生下列之重大交易事項，及其價格、付款條件、未實現損益：無。
  - (1) 進貨金額及百分比與相關應付款項之期末餘額及百分比。
  - (2) 銷貨金額及百分比與相關應收款項之期末餘額及百分比。
  - (3) 財產交易金額及其所產生之損益數額。
  - (4) 票據背書保證或提供擔保品之期末餘額及其目的。
  - (5) 資金融通之最高餘額、期末餘額、利率區間及當期利息總額。
  - (6) 其他對當期損益或財務狀況有重大影響之交易事項，如勞務之提供或收受等。

## 二六、部門資訊

(一) 營運部門資訊

營運決策者係以本公司財務資訊用以分配資源及衡量績效，依 IFRS 8「營運部門」之規定，本公司係以單一營運部門進行組織管理及分配資源，故無須揭露營運部門財務資訊。

(二) 主要產品之收入

本公司主要從事積體電路產品及電子材料的設計、生產、銷售及相關應用服務。

### (三) 地區別資訊

本公司來自外部客戶之營業收入依客戶所在地區區分，另非流動資產按資產所在地區分之資訊列示如下：

	來自外部客戶之收入		非流動資產	
	111年度	110年度	111年12月31日	110年12月31日
中國大陸 (含香港)	\$ 48,736	\$ 70,804	\$ -	\$ -
台灣	149,029	126,296	7,041	4,407
其他	145	-	-	-
	<u>\$ 197,910</u>	<u>\$ 197,100</u>	<u>\$ 7,041</u>	<u>\$ 4,407</u>

非流動資產不包括金融工具、遞延所得稅資產。

### (四) 主要客戶資訊

來自單一客戶之收入達本公司銷貨收入淨額 10% 以上者如下：

	111年度		110年度	
	金額	比率 %	金額	比率 %
甲公司	\$ 60,636	31%	\$ 39,910	20%
乙公司	34,068	17%	26,612	14%
丙公司	27,292	14%	6,915	4%
丁公司	21,443	11%	14,302	7%
戊公司	20,116	10%	44,576	23%
己公司	-	-	32,632	17%

## §重要會計項目明細表目錄§

項	目	編 號 / 索 引
資產、負債及權益項目明細表		
現金及約當現金明細表		明細表一
按攤銷後成本衡量之金融資產－流動		附註七
應收帳款明細表		明細表二
存貨明細表		明細表三
預付款項明細表		明細表四
按攤銷後成本衡量之金融資產－非流動		附註七
不動產、廠房及設備明細表		附註十
短期借款明細表		明細表五
遞延所得稅資產明細表		附註十八
應付帳款明細表		明細表六
其他應付款明細表		附註十三
損益項目明細表		
營業收入明細表		明細表七
營業成本明細表		明細表八
推銷費用明細表		明細表九
管理費用明細表		明細表十
研究發展費用明細表		明細表十一
其他收益及費損淨額明細表		附註十七
財務成本明細表		附註十七
本年度發生之員工福利及折舊費用功能別彙 總表		明細表十二

萬勝發科技股份有限公司  
現金及約當現金明細表  
民國 111 年 12 月 31 日

明細表一

單位：除另予註明者外，  
係新台幣仟元

名 稱	摘 要 ( 註 1 )	金 額
現金及約當現金		
庫存現金及週轉金		\$ 50
銀行存款		
銀行活期存款		4,607
外幣活期存款	含美金 4 仟元	121
約當現金		
原始到期日在 3 個月以內 之外幣定期存款 ( 註 2 )	含美金 500 仟元	<u>15,355</u>
合 計		<u>\$ 20,133</u>

註 1：美金按匯率 USD 1 = 30.71 換算。

註 2：原始到期日在 3 個月以內之外幣定期存款之到期日為 112 年 2 月 8 日到 112 年 2 月 11 日；利率為 3.45% 至 3.51%。

萬勝發科技股份有限公司

應收帳款明細表

民國 111 年 12 月 31 日

明細表二

單位：新台幣仟元

客 戶 名 稱	金 額
非關係人	
客 戶 A	\$ 10,987
客 戶 B	9,541
客 戶 C	5,840
客 戶 D	3,397
客 戶 E	2,104
其他(註)	<u>4,147</u>
小 計	<u>36,016</u>
關 係 人	
新傑雅公司	<u>352</u>
合 計	<u>\$ 36,368</u>

註：各客戶餘額皆未超過應收帳款總額 5%。

萬勝發科技股份有限公司

存貨明細表

民國 111 年 12 月 31 日

明細表三

單位：新台幣仟元

項	目	金	額
		成	市 價 ( 註 )
原 物 料		\$ 17,086	\$ 17,218
在 製 品		25,879	25,881
商 品		1	1
製 成 品		16,113	28,429
在途存貨		<u>2,245</u>	2,245
		61,324	
減：備抵跌價及呆滯損失		( <u>1,477</u> )	
		<u>\$ 59,847</u>	

註：市價主係採淨變現價值計算。

萬勝發科技股份有限公司  
預付款項明細表  
民國 111 年 12 月 31 日

明細表四

單位：新台幣仟元

項	目	金	額
預付貨款		\$ 15,291	
其他（註）		<u>3,968</u>	
合	計	<u>\$ 19,259</u>	

註：其他項目餘額皆未超過本科目餘額 5%。

## 萬勝發科技股份有限公司

## 短期借款明細表

民國 111 年 12 月 31 日

明細表五

單位：除另予註明外，  
係新台幣仟元

借 款 種 類	年 底 餘 額	契 約 期 間	利 率 區 間	融 資 額 度	抵 押 或 擔 保 情 形
擔保借款					
玉山商業銀行	\$ 28,400	111/8/22-112/4/30	2.05%-2.25%	\$ 28,400	土地及建物、信保基金
國泰世華商業銀行	19,577	111/7/27-112/7/27	2.17%-2.57%	19,613	土地及建物、信保基金
台新商業銀行	8,489	111/9/26-112/3/30	2.275%-2.450%	14,000	信保基金
無擔保借款					
玉山商業銀行	4,600	111/8/22-112/4/30	2.25%	4,600	無
國泰世華商業銀行	5,158	111/7/27-112/7/27	2.57%	5,171	備償專戶
台新商業銀行	<u>3,639</u>	111/9/26-112/3/30	2.275%-2.450%	6,000	備償專戶
	<u>\$ 69,863</u>				

萬勝發科技股份有限公司

應付帳款明細表

民國 111 年 12 月 31 日

明細表六

單位：新台幣仟元

供 應 商 名 稱	金 額
非關係人	
供應商 A	\$ 6,683
供應商 B	3,071
供應商 C	1,702
供應商 D	661
其他(註)	<u>51</u>
小 計	<u>12,168</u>
關係人	
擎力公司	<u>3,878</u>
合 計	<u>\$ 16,046</u>

註：各供應商餘額皆未超過應付帳款總額 5%。

萬勝發科技股份有限公司

營業收入明細表

民國 111 年 1 月 1 日至 12 月 31 日

明細表七

單位：除另予註明者外  
，係新台幣仟元

名	稱	數	量	金	額
產品 A		72,481	仟個／仟片	\$138,195	
產品 B		20,601	仟個／仟片	33,536	
產品 C		5,147	仟個／仟片	22,442	
其他（註）				<u>3,737</u>	
銷貨收入淨額				<u>\$197,910</u>	

註：單一項目未超過營業收入淨額 10%。

萬勝發科技股份有限公司

營業成本明細表

民國 111 年 1 月 1 日至 12 月 31 日

明細表八

單位：新台幣仟元

項 目	金 額
原料耗用	
年初原料	\$ 3,473
加：本年度進料	77,671
減：年底原料	( 17,086)
小 計	64,058
製造費用	83,283
製造成本	147,341
加：年初在製品	10,435
購入在製品	17,678
減：其 他	( 26)
年底在製品	( 25,879)
製成品成本	149,549
加：年初製成品	16,887
購入製成品	430
其 他	26
減：年底製成品	( 16,113)
其 他	( 6,779)
製成品銷貨成本	144,000
加：年初商品	1,005
購入商品	2,355
減：年底商品	( 2,246)
加：存貨報廢	6,779
減：存貨跌價及呆滯回升利益	( 3,212)
	<u>\$ 148,681</u>

萬勝發科技股份有限公司

推銷費用明細表

民國 111 年 1 月 1 日至 12 月 31 日

明細表九

單位：新台幣仟元

項	目	金	額
薪資費用		\$	9,552
運	費		575
其他（註）			<u>1,347</u>
合	計	\$	<u>11,474</u>

註：各項目金額皆未超過推銷費用 5%。

萬勝發科技股份有限公司

管理費用明細表

民國 111 年 1 月 1 日至 12 月 31 日

明細表十

單位：新台幣仟元

項	目	金	額
薪資費用		\$	10,462
折	舊		1,988
其他(註)			<u>2,826</u>
合	計	\$	<u>15,276</u>

註：各項目金額皆未超過管理費用 5%。

萬勝發科技股份有限公司

研究發展費用明細表

民國 111 年 1 月 1 日至 12 月 31 日

明細表十一

單位：新台幣仟元

項	目	金	額
薪資費用		\$	18,641
測試費			1,760
其他(註)			<u>1,653</u>
合計		\$	<u>22,054</u>

註：各項目金額皆未超過研發費用 5%。

萬勝發科技股份有限公司  
 本年度發生之員工福利及折舊費用功能別彙總表  
 民國 111 年及 110 年 1 月 1 日至 12 月 31 日

明細表十二

單位：新台幣仟元

	111 年度			110 年度		
	屬 於 營業成本者	屬 於 營業費用者	合 計	屬 於 營業成本者	屬 於 營業費用者	合 計
員工福利費用						
薪資費用	\$ -	\$ 33,558	\$ 33,558	\$ -	\$ 30,253	\$ 30,253
勞健保費用	-	2,251	2,251	-	2,217	2,217
退休金費用	-	1,575	1,575	-	1,483	1,483
董事酬金	-	93	93	-	-	-
其他員工福利費用	-	1,178	1,178	-	775	775
	<u>\$ -</u>	<u>\$ 38,655</u>	<u>\$ 38,655</u>	<u>\$ -</u>	<u>\$ 34,728</u>	<u>\$ 34,728</u>
折舊費用	<u>\$ 1,552</u>	<u>\$ 2,296</u>	<u>\$ 3,848</u>	<u>\$ 1,796</u>	<u>\$ 1,212</u>	<u>\$ 3,008</u>

附註：

註：本年度及前一年度之員工人數分別為 23 人及 22 人，其中未兼任員工之董事人數分為 3 人及 4 人。

## 附件三

### 內部控制聲明書

萬勝發科技股份有限公司  
內部控制制度聲明書



日期：112年3月30日

本公司民國 111 年度之內部控制制度，依據自行評估的結果，謹聲明如下：

- 一、本公司確知建立、實施和維護內部控制制度係本公司董事會及經理人之責任，本公司業已建立此一制度。其目的係在對營運之效果及效率(含獲利、績效及保障資產安全等)、報導具可靠性、及時性、透明性及符合相關規範暨相關法令規章之遵循等目標的達成，提供合理的確保。
- 二、內部控制制度有其先天限制，不論設計如何完善，有效之內部控制制度亦僅能對上述三項目標之達成提供合理的確保；而且，由於環境、情況之改變，內部控制制度之有效性可能隨之改變。惟本公司之內部控制制度設有自我監督之機制，缺失一經辨認，本公司即採取更正之行動。
- 三、本公司係依據「公開發行公司建立內部控制制度處理準則」(以下簡稱「處理準則」)規定之內部控制制度有效性之判斷項目，判斷內部控制制度之設計及執行是否有效。該「處理準則」所採用之內部控制制度判斷項目，係為依管理控制之過程，將內部控制制度劃分為五個組成要素：1.控制環境，2.風險評估，3.控制作業，4.資訊與溝通，及5.監督作業。每個組成要素又包括若干項目。前述項目請參見「處理準則」之規定。
- 四、公司業已採用上述內部控制制度判斷項目，評估內部控制制度之設計及執行的有效性。
- 五、本公司基於前項評估結果，認為本公司於民國 111 年 12 月 31 日之內部控制制度(含對子公司之監督與管理)，包括瞭解營運之效果及效率目標達成之程度、報導係屬可靠、及時、透明及符合相關規範暨相關法令規章之遵循有關的內部控制制度等之設計及執行係屬有效，其能合理確保上述目標之達成。
- 六、為首次辦理股票公開發行之需要，本公司依據「處理準則」第三十七條之規定，委託會計師專案審查上開期間與外部財務報導之可靠性及與保障資產安全(使資產不致在未經授權之情況下取得、使用或處分)有關的內部控制制度，如前項所述，其設計及執行係屬有效，並無影響財務資訊之記錄、處理、彙總及報告可靠性之重大缺失，亦無影響保障資產安全，使資產在未經授權之情況下逕行取得、使用或處分之重大缺失。
- 七、本聲明書將成為本公司年報及公開說明書之主要內容，並對外公開。上述公開之內容如有虛偽、隱匿等不法情事，將涉及證券交易法第二十條、第三十二條、第一百七十一條及第一百七十四條等之法律責任。
- 八、本聲明書業經本公司民國 112 年 3 月 30 日董事會通過，出席董事 5 人中，無人持反對意見，餘均同意本聲明書之內容，併此聲明。

萬勝發科技股份有限公司

董事長：張家祥



簽章

總經理：葛雲湘



簽章

## 附件四

# 會計師內部控制制度專案審查報告

### 內部控制制度審查 會計師合理確信報告

萬勝發科技股份有限公司 公鑒：

萬勝發科技股份有限公司與外部財務報導和保障資產安全有關之內部控制制度民國 111 年 12 月 31 日之設計及執行情形及於民國 112 年 3 月 30 日所出具謂經評估其與外部財務報導及保障資產安全有關之內部控制制度，於民國 111 年 12 月 31 日係有效設計及執行之聲明書，業經本會計師執行必要程序竣事。

#### 確信標的、確信標的資訊與適用基準

本確信案件之標的及標的資訊分別為萬勝發科技股份有限公司與外部財務報導和保障資產安全有關之內部控制制度民國 111 年 12 月 31 日之設計及執行情形及萬勝發科技股份有限公司於民國 112 年 3 月 30 日所出具謂經評估其與外部財務報導及保障資產安全有關之內部控制制度，於民國 111 年 12 月 31 日係有效設計及執行之聲明書，詳附件。

用以衡量或評估上開確信標的及標的資訊之適用基準係「公開發行公司建立內部控制制度處理準則」之內部控制制度有效性判斷項目。

#### 先天限制

由於任何內部控制制度均有其先天上之限制，故萬勝發科技股份有限公司上述內部控制制度仍可能未能預防或偵測出業已發生之錯誤或舞弊。此外，未來之環境可能變遷，遵循內部控制制度之程度亦可能降低，故在本期有效之內部控制制度，並不表示在未來亦必有效。

## 管理階層之責任

管理階層之責任係依據「公開發行公司建立內部控制制度處理準則」及相關法令規章建立內部控制制度，且隨時檢討，以維持內部控制制度之設計及執行持續有效，並於評估其有效性後，據以出具內部控制制度聲明書。

## 會計師之責任

本會計師之責任係依照「公開發行公司建立內部控制制度處理準則」及確信準則 3000 號「非屬歷史性財務資訊查核或核閱之確信案件」對確信標的及標的資訊執行必要程序以取得合理確信，並對確信標的及標的資訊在所有重大方面是否遵循適用基準及是否允當表達作成結論。

## 獨立性及品質管理規範

本會計師及所隸屬會計師事務所已遵循會計師職業道德規範中有關獨立性及其他道德規範之規定，該規範之基本原則為正直、公正客觀、專業能力及盡專業上應有之注意、保密及專業行為。此外，本會計師所隸屬會計師事務所遵循品質管理準則，維持完備之品質管理制度，包含與遵循職業道德規範、專業準則及所適用法令相關之書面政策及程序。

## 所執行程序之彙總說明

本會計師係基於專業判斷規劃及執行必要程序，以獲取相關標的及標的資訊之證據。所執行之程序包括瞭解公司內部控制制度、評估管理階層評估整體內部控制制度有效性之過程、測試及評估其與外部財務報導及保障資產安全有關之內部控制制度設計及執行之有效性，以及本會計師認為必要之其他確信程序。

## 確信結論

依本會計師意見，萬勝發科技股份有限公司與外部財務報導和保障資產安全有關之內部控制制度民國 111 年 12 月 31 日之設計及執行，在所有重大方面已遵循「公開發行公司建立內部控制制度處理準則」之內部控制制度有效性判斷項目可維持有效性；萬勝發科技股份有限公司於民國 112 年 3 月 30 日所出具謂經評估其與外部財務報導及保障資產安全有關之內部控制制度係有效設計及執行之聲明書，在所有重大方面係屬允當表達。

## 強調事項

如附件第五項聲明所述，萬勝發科技股份有限公司對於其符合相關規範暨法令規章之遵循有關的內部控制制度等之設計與執行係屬有效之聲明係包含業已依照「公開發行公司取得或處分資產處理準則」、「公開發行公司資金貸與及背書保證處理準則」、「公開發行公司建立內部控制制度處理準則」及有關法令規定，針對取得或處分資產、從事衍生性商品交易、關係人交易之管理、財務報表編製流程之管理及對子公司之監督與管理訂定相關作業程序。本會計師未因此而修正確信結論。

勤業眾信聯合會計師事務所

會計師 劉 怡 青



會計師 黃 秀 椿



中 華 民 國 112 年 7 月 27 日

## 附件五

由發行人填寫並經會計師複核之案件檢查表彙總意見

## 萬勝發科技股份有限公司申報案件檢查表

### 會計師複核彙總意見

萬勝發科技股份有限公司本次為首次辦理股票公開發行普通股18,800,000股，每股面額10元，計新台幣188,000,000元整，向財團法人中華民國證券櫃檯買賣中心提出申報，業依規定填報案件檢查表，並經本會計師採取必要程序予以複核，特依「發行人募集與發行有價證券處理準則」（以下簡稱處理準則）規定，出具本複核意見。

依本會計師意見，萬勝發科技股份有限公司本次向財團法人中華民國證券櫃檯買賣中心提出之案件檢查表所載事項，並未發現有違反法令致影響首次辦理股票公開發行之情事。

此 致

萬勝發科技股份有限公司

勤業眾信聯合會計師事務所

會計師 劉 怡 青



中 華 民 國 1 1 2 年 8 月 1 日

## 附件六

與本次發行有關之決議文



萬勝發科技股份有限公司

FORTUNE ADVANCED TECHNOLOGY CO., LTD



萬勝發科技股份有限公司

### 第四屆第四次董事會議事錄節錄

壹、時 間：中華民國 112 年 3 月 30 日下午 4 時

貳、地 點：本公司會議室(新竹縣竹北市高鐵二路 32 號 20 樓之 3)

參、出席董事：張董事長家祥、葛董事雲湘、黃董事雅玫、葛董事允娟、長育管理顧問有限公司 法人代表張董事婉琪等五人。

列席人員：監察人朱怡菁、稽核經理江碧美等二人。

肆、主 席：張董事長 家祥



記 錄：許家箏



伍、主席宣佈開會：應出席董事 5 人，實際出席董事共計 5 人，已符合法定開會人數，主席宣布開會。

陸、報告事項：(略)

柒、討論事項：

(前 略)

第三案

案 由：本公司 111 年度「內部控制制度有效性考核」及「內部控制制度聲明書」案，謹提請 討論。

說 明：一、本公司業已遵照「公開發行公司建立內部控制制度處理準則」之規定，完成 111 年度內部控制自行檢查作業評估內部控制制度設計及執行的有效性，並依規定出具「內部控制制度聲明書」，請詳附件五。

二、本公司 111 年度內部稽核工作已依擬訂之年度稽核計劃執行完成並提報各次董事會，並未發現內部控制制度之執行上有重大缺失。

三、綜合以上各點，本公司之內部控制制度之設計及執行係屬有效，謹提請 討論。

決 議：本案經主席徵詢出席董事意見，無異議照案通過。

捌、臨時動議：無。

玖、散 會：下午 4 時 25 分



### 第四屆第六次董事會議事錄節錄

壹、時間：中華民國 112 年 7 月 27 日上午 11 時  
貳、地點：本公司會議室(新竹縣竹北市高鐵二路 32 號 20 樓之 3)  
參、出席董事：張董事長家祥、葛董事雲湘、黃董事雅玫、葛董事允娟、長育管理顧問有限公司 法人代表張董事婉琪等五人。

列席人員：監察人朱怡菁、會計經理鄭雪霞、稽核經理江碧美等三人。

肆、主席：張董事長 家祥

記錄：許家箏

伍、主席宣佈開會：應出席董事 5 人，實際出席董事共計 5 人，已符合法定開會人數，主席宣布開會。

陸、報告事項：(略)

柒、討論事項：

#### 第一案

案由：本公司擬辦理股票公開發行及申請股票興櫃案，謹提請 討論。

說明：一、本公司為營運策略需求及永續發展考量，擬向「財團法人中華民國證券櫃檯買賣中心」申報辦理股票公開發行，並申請股票在證券商營業處所登錄買賣(興櫃股票)。

二、相關契約及法律文件之議定及簽署，以及其他一切與申報股票公開發行及申請登錄興櫃股票相關事宜等，擬授權由董事長視實際需要全權決定處理之。

三、謹提請 討論。

決議：本案經主席徵詢出席董事意見，無異議照案通過。

#### 第二案

案由：本公司 111 年度「內部控制專業審查報告」案，謹提請 討論。

說明：一、為首次辦理股票公開發行之需要，已依「公開發行公司建立內部控制制度處理準則」第 37 條規定，委託勤業眾信聯合會計師事務所劉怡青會計師及黃秀椿會計師，對本公司 111 年度之內部控制制度進行專案審查，並將依其審查結果出具「內部控制專業審查報告」正式報告。

二、勤業眾信聯合會計師事務所「內部控制專業審查報告」書稿，請詳附件三。

三、謹提請 討論。

決議：本案經主席徵詢出席董事意見，無異議照案通過。

(後 略)

捌、臨時動議：無。

玖、散 會：上午 11 時 20 分

## 附件七

### 公司章程及新舊條文對照表



萬勝發科技股份有限公司  
FORTUNE ADVANCED TECHNOLOGY CO., LTD



## 萬勝發科技股份有限公司章程

### 第一章 總則

第一條：本公司依照公司法規定組織之，定名為萬勝發科技股份有限公司，英文名稱定為「FORTUNE ADVANCED TECHNOLOGY CO., LTD.」。

第二條：本公司所營事業如下：

- 一、CC01080 電子零組件製造業。
- 二、IG02010 研究發展服務業。
- 三、I501010 產品設計業。
- 四、ZZ99999 除許可業務外，得經營法令非禁止或限制之業務。

第三條：本公司設總公司於新竹縣，必要時經董事會之決議得在國內外設立分公司。

第四條：本公司之公告方式依照公司法第二十八條及其他相關法令規定辦理。

### 第二章 股份

第五條：本公司資本總額定為新臺幣貳億伍仟萬元正，每股金額新臺幣 10 元，分為貳仟伍佰萬股，授權董事會分次發行。

第五條之一：本公司發行之股份得免印製股票，惟應洽證券集中保管事業機構登錄，並依該機構之規定辦理。倘本公司印製股票時，應依公司法及其他相關法令之規定辦理。

第五條之二：本公司依法收買股份轉讓之對象、員工認股權憑證發給之對象、發行新股承購股份之對象及發行限制員工權利新股之對象，均包括符合一定條件之控制或從屬公司之員工，其條件及承購方式授權董事會訂定之。

第五條之三：本公司股票公開發行後，股務事務之處理，除法令及證券主管機關另有規定外，悉依「公開發行股票公司股務處理準則」規定辦理。

第六條：本公司股東名簿記載之變更，依公司法第一百六十五條規定辦理。

### 第三章 股東會

第七條：股東會分常會及臨時會二種，股東常會每年至少召集一次，於每會計年度終

了後六個月內由董事會依法召開之；股東臨時會於必要時依法召集之。本公司股東會之召集程序，悉依公司法第一百七十二條及相關法令規定辦理。本公司股東會開會時，得以視訊會議或其他經中央主管機關公告之方式為之。股東以視訊參與會議者，視為親自出席。

第八條：股東因故不能出席股東會時，得出具委託書並載明授權範圍，於簽名或蓋章後委託代理人出席股東會。

本公司股票公開發行後，股東委託代理人出席之辦法，除依公司法第一百七十七條規定辦理外，悉依「公開發行公司出席股東會使用委託書規則」規定辦理。

第九條：本公司股東除法令另有規定外，每股有一表決權。

本公司召開股東會時，採行書面或電子方式行使表決權者，其行使方法應載明於股東會召集通知。若公司股票興櫃掛牌後，為符合證券主管機關之規定，應將電子方式列為表決權行使方式之一。

以電子方式行使表決權之股東視為親自出席，其相關事宜悉依法令規定辦理。

第十條：股東會之決議，除公司法另有規定外，應有代表已發行股份總數過半數股東之出席，以出席股東表決權過半數同意行之。

第十一條：股東會之議決事項應作成議事錄，由主席簽名或蓋章，並於會後二十日內將議事錄分發各股東。

前項議事錄之製作及分發，得以電子方式為之。

本公司股票公開發行後，議事錄之分發得以公告方式為之。

#### 第四章 董事及監察人

第十二條：本公司設董事五至七人，監察人一至二人，任期三年，由股東會就有行為能力之人選任，連選得連任。

本公司得於董事及監察人任期內，就其執行業務範圍依法應負之賠償責任，為其購買責任保險。

本公司股票公開發行後，董事及監察人之選舉採候選人提名制，由股東會就候選人名單中選任之，上述董事名額中得設置獨立董事，人數不得少於三人，且不得少於董事席次五分之一。有關獨立董事之專業資格、持股與兼職限制、提名與選任方式及其他應遵行事項，依證券主管機關之相關規定辦理。

本公司得於董事會下設置功能性委員會，相關委員會之設置及職權，依主管機關所訂辦法進行。

第十三條：本公司股票公開發行後，得依證券交易法相關規定設置審計委員會，並由全體獨立董事組成，其人數不得少於三人，其中一人為召集人，且至少一

人應具備會計或財務專長。審計委員會之職權及其他應遵行事項，依公司法、證券交易法及其他相關法令規定辦理。本公司自審計委員會成立之日起，由審計委員會代替監察人之職務，同時監察人立即解任。

第十四條：董事會由董事組織之，由三分之二以上董事之出席及出席董事過半數之同意互推董事長一人，董事長對外代表公司。

第十五條：董事長請假或因故不能行使職權時，其代理依公司法第二百零八條規定辦理。

董事應親自出席董事會，董事無法親自出席時，得出具委託書列舉召集事由之授權範圍，委託其他董事代理出席，但代理人以受一人之委託為限。

第十六條：董事會應至少每季召開一次，董事會之召集應載明事由，於七日前以書面、傳真或電子方式通知各董事及監察人。如遇緊急情事時，得隨時召集之。

董事會開會時，得以視訊會議為之，董事以視訊參與會議者，視為親自出席。

董事會之召開方式悉依公司法及本公司所訂定之「董事會議事規範」規定辦理。董事會議，除公司法另有規定外，須有董事過半數之出席，以出席董事過半數之同意行之。

第十七條：全體董事及監察人之報酬，得依其對本公司營運參與之程度及貢獻之價值，並參酌國內外業界之水準，授權董事會議定之。本公司設置薪資報酬委員會後，董事、監察人及經理人之報酬應由薪資報酬委員會提建議提交董事會討論。

第十八條：董事會之議事，應作成議事錄，由主席簽名或蓋章，並於會後二十日內，將議事錄分發各董事，議事錄應記載議事經過之要領及其結果，議事應與出席董事之簽名簿及代理出席之委託書，一併保存於本公司。

## 第五章 經理人

第十九條：本公司得設經理人，其委任、解任及報酬依照公司法第二十九條規定辦理。

## 第六章 會計

第二十條：本公司應於每會計年度終了後，由董事會造具下列表冊，並依法定程序提交股東常會，請求承認：

- 一、營業報告書。
- 二、財務報表。
- 三、盈餘分派或虧損彌補之議案。

第二十一條：本公司年度如有獲利，應提不低於1%為員工酬勞及不高於3%為董監事酬勞。但公司尚有累積虧損時，應預先保留彌補數額，再分配員工酬勞及董監事酬勞。

員工酬勞得以股票或現金方式為之。其分派之對象包括符合一定條件之控制或從屬公司員工，其條件授權董事會訂定之。

員工酬勞及董監事酬勞之分派應由董事會以董事三分之二以上出席及出席董事過半數同意決議行之，並報告股東會。

第二十二條：本公司年度總決算如有盈餘，應先提繳稅款、彌補累積虧損，次提10%為法定盈餘公積，但法定盈餘公積已達實收資本額時，得不再提列，其餘再依法令規定提列或迴轉特別盈餘公積；如尚有盈餘，併同累積未分配盈餘，由董事會擬具盈餘分派議案，以發行新股方式為之時，應提請股東會決議後分派之。

本公司分派股息及紅利或法定盈餘公積及資本公積之全部或一部，如以發放現金之方式為之，授權董事會以三分之二以上董事之出席，及出席董事過半數同意後為之，並報告股東會。

本公司之股利政策，係配合目前及未來之發展計畫、考量投資環境、資金需求及國內外競爭狀況，併兼顧股東利益及公司長期財務規劃等因素，每年依法由董事會擬具分派案，併提請股東常會決議分派之。當年度所分配之股利中，適度採現金股利及股票股利之方式發放，其中現金股利之發放不低於股利總額之10%。

#### 第七章 附則

第二十三條：本章程未訂事項，悉依公司法及其他相關法令規定辦理。

第二十四條：本章程訂立於民國102年7月25日

第一次修正於民國103年1月07日

第二次修正於民國103年1月20日

第三次修正於民國104年6月11日

第四次修正於民國105年6月22日

第五次修正於民國107年6月22日

第六次修正於民國108年6月20日

第七次修正於民國111年6月23日

第八次修正於民國112年6月30日



公司章程修訂前後條文對照表

修訂前	修訂後	修訂說明
<p>第四條：本公司之公告方式依照公司法第二十八條規定辦理。</p>	<p>第四條：本公司之公告方式依照公司法第二十八條及其他相關法令規定辦理。</p>	<p>文字略作修改</p>
<p>第五條之一：本公司股份得免印製股票。倘本公司印製股票時，應依中華民國公司法及其他相關法令之規定辦理。</p>	<p>第五條之一：本公司發行之股份得免印製股票，惟應洽證券集中保管事業機構登錄，並依該機構之規定辦理。倘本公司印製股票時，應依中華民國公司法及其他相關法令之規定辦理。</p>	<p>文字略作修改</p>
<p>第五條之二：本公司依法收買股份轉讓之對象、員工認股權憑證發給之對象、發行新股承購股份之對象及發行限制員工權利新股之對象均包括符合一定條件之控制或從屬公司之員工，其條件及承購方式授權董事會決定之。</p>	<p>第五條之二：本公司依法收買股份轉讓之對象、員工認股權憑證發給之對象、發行新股承購股份之對象及發行限制員工權利新股之對象，均包括符合一定條件之控制或從屬公司之員工，其條件及承購方式授權董事會決定之。</p>	<p>文字略作修改</p>
<p>(本條新增)</p>	<p>第五條之三：本公司股票公開發行後，股務事務之處理，除法令及證券主管機關另有規定外，悉依「公開發行公司股票股務處理準則」規定辦理。</p>	<p>新增</p>
<p>第七條：股東會分股東常會及股東臨時會二種，股東常會每年至少召集一次，於每會計年度終了後6個月內由董事會依法召開之；股東臨時會於必要時依法召集之。本公司股東會之召集程序，悉依公司法第一百七十二條規定辦理。 本公司股東會開會時，得以視訊會議或其他經中央主管機關</p>	<p>第七條：股東會分股東常會及股東臨時會二種，股東常會每年至少召集一次，於每會計年度終了後6個月內由董事會依法召開之；股東臨時會於必要時依法召集之。本公司股東會之召集程序，悉依公司法第一百七十二條及相關法令規定辦理。本公司股東會開會時，得以視訊會議或其他經中央主管機關公告之方式為之。股東以視訊參與會議者，</p>	<p>文字略作修改</p>

修訂前	修訂後	修訂說明
公告之方式為之。	<u>視為親自出席。</u>	
<p>第八條：股東因故不能出席股東會時，得出具委託書，載明授權範圍，委託代理人出席股東會。本公司股票公開發行後，股東委託出席之辦法，除依公司法第一百七十七條規定辦理外，悉依「公開發行公司出席股東會使用委託書規則」規定辦理。</p>	<p>第八條：股東因故不能出席股東會時，得出具委託書<u>一並載明授權範圍，於簽名或蓋章後</u>委託代理人出席股東會。本公司股票公開發行後，股東委託代理人出席之辦法，除依公司法第一百七十七條規定辦理外，悉依「公開發行公司出席股東會使用委託書規則」規定辦理。</p>	文字略作修改
<p>第九條：本公司股東除法令另有規定外，每股有一表決權。</p>	<p>第九條：本公司股東除法令另有規定外，每股有一表決權。 <u>本公司召開股東會時，採行書面或電子方式行使表決權者，其行使方法應載明於股東會召集通知。若公司股票與櫃掛牌後，為符合證券主管機關之規定，應將電子方式列為表決權行使方式之一。</u> <u>以電子方式行使表決權之股東視為親自出席，其相關事宜悉依法令規定辦理。</u></p>	新增電子方式行使表決權之敘述
<p>第十一條：股東會之議決事項，應作成議事錄，由主席簽名或蓋章，並於會後二十日內，將議事錄分發各股東。前項議事錄之製作及分發，得以電子方式為之。本公司股票公開發行後，議事錄之分發得以公告方式為之。</p>	<p>第十一條：股東會之議決事項<u>一應作成議事錄，由主席簽名或蓋章，並於會後二十日內一將議事錄分發各股東。前項議事錄之製作及分發，得以電子方式為之。</u>本公司股票公開發行後，議事錄之分發得以公告方式為之。</p>	文字略作修改
<p>第十二條：本公司設董事 5-7 人，監察人 1-2 人，任期 3 年，由股東會就有行為能力之人選任，連選得連任。本公司得於董事及監察人任期內，就其執行業務範圍依法應負之賠償責任，</p>	<p>第十二條：本公司設董事 <del>5-7</del>五至七人，監察人 <del>1-2</del>一至二人，任期 <del>3</del>三年，由股東會就有行為能力之人選任，連選得連任。本公司得於董事及監察人任期內，就其執行業務範圍依法應負之賠償責任，為其購買責任保險。</p>	文字略作修改

修訂前	修訂後	修訂說明
<p>為其購買責任保險。</p>	<p>本公司股票公開發行後，董事及監察人之選舉採候選人提名制，由股東會就候選人名單中選任之，上述董事名額中得設置獨立董事，人數不得少於三人，且不得少於董事席次五分之一。有關獨立董事之專業資格、持股與兼職限制、提名與選任方式及其他應遵行事項，依證券主管機關之相關規定辦理。</p> <p>本公司得於董事會下設置功能性委員會，相關委員會之設置及職權，依主管機關所訂辦法進行。</p>	<p>新增公司公開發行後將採候選人提名制之敘述</p>
<p>無</p>	<p>第十三條：本公司股票公開發行後，得依證券交易法相關規定設置審計委員會，並由全體獨立董事組成，其人數不得少於三人，其中一人為召集人，且至少一人應具備會計或財務專長。審計委員會之職權及其他應遵行事項，依公司法、證券交易法及其他相關法令規定辦理。本公司自審計委員會成立之日起，由審計委員會代替監察人之職務，同時監察人立即解任。</p>	<p>新增公開發行後，應設置審計委員會之敘述</p>
<p>第十三條：董事會由董事組織之，由三分之二以上董事之出席及出席董事過半數之同意互推董事長一人，董事長對外代表公司。</p>	<p>第十三條：董事會由董事組織之，由三分之二以上董事之出席及出席董事過半數之同意互推董事長一人，董事長對外代表公司。</p>	<p>編號往後續編，原第十三條文分拆為兩個條文</p>
<p>董事長請假或因故不能行使職權時，其代理依公司法第二百零八條規定辦理。</p> <p>董事應親自出席董事會，董事無法親自出席時，得出具委託書列舉召集事由之授權範圍，委託其他董事代理出</p>	<p>第十五條：董事長請假或因故不能行使職權時，其代理依公司法第二百零八條規定辦理。</p> <p>董事應親自出席董事會，董事無法親自出席時，得出具委託書列舉召集事由之授權範圍，委託其他董事代理出席，但代理人以受</p>	<p>編號往後續編，原第十三條文分拆為兩個條文</p>

修訂前	修訂後	修訂說明
席，但代理人以受一人之委託為限。	一人之委託為限	
第十四條：董事會之召集得以書面、傳真或電子方式通知各董事及監察人。如遇緊急情事時，得隨時召集。 董事會開會時，得以視訊會議為之，董事以視訊參與會議者，視為親自出席。	第十四六條： <u>董事會應至少每季召開一次，董事會之召集得應載明事由，於七日前以書面、傳真或電子方式通知各董事及監察人。如遇緊急情事時，得隨時召集之。</u> 董事會開會時，得以視訊會議為之，董事以視訊參與會議者，視為親自出席。 <u>董事會之召開方式悉依公司法及本公司所訂定之「董事會議事規範」規定辦理。董事會議，除公司法另有規定外，須有董事過半數之出席，以出席董事過半數之同意行之。</u>	編號往後續編，文字略作修改  新增召開方式法源敘述
第十五條：全體董事及監察人之報酬，得依其對本公司營運參與之程度及貢獻之價值，並參酌國內、外業界通常之水準，授權董事會議定之。	第十五七條：全體董事及監察人之報酬，得依其對本公司營運參與之程度及貢獻之價值，並參酌國內一外業界通常之水準，授權董事會議定之。 <u>本公司設置薪資報酬委員會後，董事、監察人及經理人之報酬應由薪資報酬委員會提建議提交董事會討論。</u>	編號往後續編，新增設置薪資報酬委員會後之規定
無	第十八條：董事會之議事，應作成議事錄， <u>由主席簽名或蓋章，並於會後二十日內，將議事錄分發各董事，議事錄應記載議事經過之要領及其結果，議事應與出席董事之簽名簿及代理出席之委託書，一併保存於本公司。</u>	新增
第十六條：本公司得設經理人，其委任、解任及報酬依照公司法第二十九條規定辦理。	第十六九條：本公司得設經理人，其委任、解任及報酬依照公司法第二十九條規定辦理。	編號往後續編
第十七條：本公司應於每會計年度終了，由董事會造具下列表冊依法提交股東常會，請求承	第十七二十條：本公司應於每會計年度終了後，由董事會造具下列表冊， <u>並依法定程序提交股東常會，請求</u>	編號往後續編，文字略作修改

修訂前	修訂後	修訂說明
<p>認：</p> <p>一、營業報告書。</p> <p>二、財務報表。</p> <p>三、盈餘分派或虧損彌補之議案。</p>	<p>承認：</p> <p>一、營業報告書。</p> <p>二、財務報表。</p> <p>三、盈餘分派或虧損彌補之議案。</p>	
<p>第十八條：本公司年度如有獲利，應提 不低於1%為員工酬勞及不高 於3%為董監事酬勞。但公司 尚有累積虧損時，應預先保 留彌補數額，再分配員工酬 勞及董事酬勞。</p> <p>員工酬勞得以股票或現金方 式為之。其分派之對象包括 符合一定條件之控制或從屬 公司員工，其條件授權董事 會決定之。</p> <p>員工酬勞及董監酬勞之分派 應由董事會以董事三分之二 以上出席及出席董事過半數 同意之，並報告股東會。</p>	<p><del>第十八</del>二十一條：本公司年度如有獲利，應 提不低於1%為員工酬勞及不高於 3%為董監事酬勞。但公司尚有累 積虧損時，應預先保留彌補數 額，再分配員工酬勞及董監事酬 勞。</p> <p>員工酬勞得以股票或現金方式為 之。其分派之對象包括符合一定 條件之控制或從屬公司員工，其 條件授權董事會<u>決</u>訂定之。</p> <p>員工酬勞及董監事酬勞之分派應 由董事會以董事三分之二以上出 席及出席董事過半數同意<u>決</u>議行 之，並報告股東會。</p>	<p>編號往後續 編，文字略 作修改</p>
<p>第十八條之一：本公司年度總決算如有 盈餘，應先提繳稅款、彌補 累積虧損，次提10%為法定 盈餘公積，但法定盈餘公積 已達實收資本額時，不在此 限，其餘再依法令規定提列 或迴轉特別盈餘公積；如尚 有盈餘，連同以前年度未分 配盈餘，由董事會擬具盈餘 分派議案，提請股東會決議 分派股東紅利。</p>	<p><del>第十八條之一</del>二十二條：本公司年度總決算 如有盈餘，應先提繳稅款、彌補 累積虧損，次提10%為法定盈餘 公積，但法定盈餘公積已達實收 資本額時，<u>不在此限得不再提</u> <u>列</u>，其餘再依法令規定提列或迴 轉特別盈餘公積；如尚有盈餘， 連同以前年度<u>併同</u>累積未分配盈 餘，由董事會擬具盈餘分派議 案，提請股東會決議分派股東紅 利以發行新股方式為之時，應提 請股東會決議後分派之。</p> <p><u>本公司分派股息及紅利或法定盈</u> <u>餘公積及資本公積之全部或一</u> <u>部，如以發放現金之方式為之，</u> <u>授權董事會以三分之二以上董事</u> <u>之出席，及出席董事過半數同意</u> <u>後為之，並報告股東會。</u></p>	<p>編號往後續 編，文字略 作修改，並 訂定股利政 策相關規定</p>

修訂前	修訂後	修訂說明
	<p><u>本公司之股利政策，係配合目前及未來之發展計畫、考量投資環境、資金需求及國內外競爭狀況，併兼顧股東利益及公司長期財務規劃等因素，每年依法由董事會擬具分派案，併提請股東常會決議分派之。</u></p> <p><u>當年度所分配之股利中，適度採現金股利及股票股利之方式發放，其中現金股利之發放不低於股利總額之10%。</u></p>	
<p>第十九條：本章程未訂事項，悉依公司法規定辦理。</p>	<p>第十九<u>二十三</u>條：本章程未訂事項，悉依<u>公司法及其他相關法令</u>規定辦理。</p>	<p>編號往後續編，文字略作修改</p>
<p>第二十條： 本章程訂立於民國 102 年 7 月 25 日 第一次修正於民國 103 年 1 月 07 日 第二次修正於民國 103 年 1 月 20 日 第三次修正於民國 104 年 6 月 11 日 第四次修正於民國 105 年 6 月 22 日 第五次修正於民國 107 年 6 月 22 日 第六次修正於民國 108 年 6 月 20 日 第七次修正於民國 111 年 6 月 23 日</p>	<p>第二<u>十四</u>條： 本章程訂立於民國 102 年 7 月 25 日 第一次修正於民國 103 年 1 月 07 日 第二次修正於民國 103 年 1 月 20 日 第三次修正於民國 104 年 6 月 11 日 第四次修正於民國 105 年 6 月 22 日 第五次修正於民國 107 年 6 月 22 日 第六次修正於民國 108 年 6 月 20 日 第七次修正於民國 111 年 6 月 23 日 第八次修正於民國 112 年 6 月 30 日</p>	<p>編號往後續編，新增第八次修正日期</p>

## 附件八

### 盈虧撥補表

萬勝發科技股份有限公司



民國 111 年盈虧撥補表

單位/新台幣：元

項目	金額
期初待撥補虧損餘額	(173,736,540)
111 年綜合損益總額	3,995,906
期末待撥補虧損餘額	(169,740,634)

負責人：



經理人：



主辦會計：



萬勝發科技股份有限公司



負責人：張家祥

